



PEMERINTAH PROVINSI KALIMANTAN TIMUR

LAPORAN KINERJA INSTANSI PEMERINTAH TAHUN 2017



BADAN PENANGGULANGAN BENCANA DAERAH
PROVINSI KALIMANTAN TIMUR

KATA PENGANTAR

Puji dan Syukur Kehadirat Allah SWT atas rahmat dan karunia-Nya sehingga penyusunan Laporan Kinerja Instansi Pemerintah (LKjIP) Tahun 2017 Badan Penanggulangan Bencana Daerah Provinsi Kalimantan Timur sebagai wujud pelaporan capaian strategis yang tercermin dalam capaian Indikator Kinerja Utama (IKU) maupun analisis kinerja berdasarkan tujuan dan sasaran telah dapat diselesaikan.

Dengan tersusunnya LKjIP BPBD Provinsi Kalimantan Timur dapat diketahui hasil yang telah dicapai baik tugas pokok, fungsi dan peran Badan Penanggulangan Bencana Daerah dalam pelaksanaan Pembangunan di Daerah dan Dokumen ini merupakan proses akhir atau final dari serangkaian dokumen yang berkaitan dengan kinerja suatu SKPD dan berpatokan kepada hasil analisis dan perbandingan dengan Laporan Kinerja Pemerintah Daerah Provinsi Kalimantan Timur Tahun 2017.

Diharapkan Laporan Kinerja Instansi Pemerintah (LKjIP) Badan Penanggulangan Bencana Daerah ini dapat menjadi salah satu referensi dalam upaya meningkatkan Kinerja Badan Penanggulangan Bencana Daerah Provinsi Kalimantan Timur pada tahun berikutnya sesuai dengan kewenangan yang dimiliki dan yang terpenting memberikan manfaat nyata bagi masyarakat dalam bentuk pertanggung jawaban yang disebut **Akuntabilitas Kinerja**.

LKjIP ini masih banyak kelemahan dan kekurangan sehingga dalam penyusunan perlu saran dan kritik yang konstruktif dari berbagai pihak guna penyempurnaan di masa yang akan datang dan penyusunan dokumen perencanaan lainnya. Kepada semua pihak yang telah memberikan masukan, saran dan pendapat sehingga tersusunnya LKjIP ini, diucapkan terima kasih.

Samarinda, Januari 2018

Kepala Pelaksana,

Ir.Frederik Bid, M.Si
Pembina Utama Madya
NIP. 195912141989101002

Ikhtisar Eksekutif

Laporan Kinerja Instansi Pemerintah (LKjIP) pada Badan Penanggulangan Bencana Daerah Provinsi Kalimantan Timur Tahun 2017 menyajikan berbagai keberhasilan/kegagalan maupun peningkatan/penurunan capaian kinerja. Berbagai capaian strategis tersebut tercermin dalam capaian Indikator Kinerja Utama (IKU) maupun analisis kinerja berdasarkan tujuan dan sasaran. Untuk itu seluruh program kerja BPBD Provinsi Kalimantan Timur didasarkan pada tujuan, sasaran strategis dan target kinerja yang telah ditetapkan baik pada Rencana Pembangunan Jangka Menengah Daerah (RPJMD) tahun 2013-2018, Rencana Kerja Pemerintah Daerah (RKPD), Kontrak Kinerja (Penetapan/Perjanjian Kinerja), Rencana Kerja serta Rencana Strategis Badan Penanggulangan Bencana Daerah Provinsi Kalimantan Timur Tahun 2013-2018 secara konsisten, terus menerus dan berkesinambungan.

Secara keseluruhan tingkat Capaian Kinerja BPBD Provinsi Kalimantan Timur tahun 2017 sebesar 86,53 % dengan perhitungan bahwa dari 5 indikator kinerja sasaran, capaian kategori “baik”. Capaian kinerja outcome didefinisikan “baik” jika capaiannya ≥ 65 % dari target yang telah ditetapkan.

Realisasi anggaran sampai dengan 31 Desember 2017 sebesar **Rp. 8.947.757.039,00** dengan persentase 86.53 % dari Pagu Anggaran setelah perubahan **Rp. 10.352.868.000,00**. Jika dibandingkan dengan capaian kinerja sebesar 88.47 % menunjukkan adanya efisiensi/penghematan anggaran baik dari proses pengadaan barang/jasa maupun dalam pelaksanaan kegiatan.

DAFTAR ISI

KATA PENGANTAR	i
IKHTISAR EKSEKUTIF	ii
DAFTAR ISI	iii
DAFTAR TABEL	iv
DAFTAR LAMPIRAN	v
BAB I. PENDAHULUAN	1
A. Dasar Pembentukan Organisasi.....	1
B. Kedudukan, Tugas Pokok dan Fungsi	1
C. Struktur Organisasi).....	3
D. Sumber Daya Manusia	4
E. Aspek Strategis Organisasi.....	5
F. Permasalahan Utama (Isu Strategis	6
G. Sarana dan Prasarana.....	7
BAB II. PERENCANAAN DAN PERJANJIAN KINERJA	8
A. Rencana Strategis.....	8
1. Visi	8
2. Misi.....	9
3. Tujuan.....	9
4. Sasaran.....	9
5. Indikator Kinerja Utama.....	10
6. Strategi dan Arah Kebijakan	10
7. Program.....	11
B. Rencana Kinerja Tahunan Tahun 2016	15
C. Perjanjian Kinerja Tahun 2016.....	18
BAB III. AKUNTABILITAS KINERJA	19
A. Laporan Hasil Evaluasi atas Implementasi Sistem AKIP	19
B. Pengukuran Capaian Kinerja.....	19
C. Analisis Capaian Kinerja.....	20
D. Pencapaian Kinerja Lainnya.....	30

E. Realisasi Anggaran.....	31
BAB IV. PENUTUP	34
LAMPIRAN	



DAFTAR TABEL

Tabel 1.1	Daftar Pegawai BPBD Provinsi Kalimantan Timur
Tabel 2.1.5	Indikator Kinerja Utama
Tabel 2.1.6	Strategi dan Arah Kebijakan BPBD Prov. Kaltim
Tabel 2.2	Rencana Kinerja Tahunan Tahun 2017
Tabel 2.3	Perjanjian Kinerja Tahun 2017
Tabel 3.1	Hasil Evaluasi Atas Implementasi Sistem SAKIP Tahun 2016
Tabel 3.2	Pengukuran Capaian Perjanjian Kinerja Tahun 2017
Tabel 3.3	Pengukuran Capaian Sasaran Strategis 1
Tabel 3.3.1	Realisasi Kinerja 2015 , 2016, dan 2017
Tabel 3.3.2	Realisasi Kinerja Samapai dengan Tahun 2017 dengan Target Akhir RPJMD
Tabel 3.3.3	Program/ Kegiatan yang Mendukung Keberhasilan Sasaran Stratgi 1
Tabel 3.3.4.	Tingkat Efisiensi
Tabel 3.4	Pengukuran Capaian Sasaran Strategis 2
Tabel 3.4.1	Realisasi Kinerja 2015 , 2016, dan 2017
Tabel 3.4.2	Realisasi Kinerja Samapai dengan Tahun 2017 dengan Target Akhir RPJMD
Tabel 3.4.3	Program/ Kegiatan yang Mendukung Keberhasilan Sasaran Stratgi 2
Tabel 3.4.4.	Tingkat Efisiensi
Tabel 3.5	Pengukuran Capaian Sasaran Strategis 3
Tabel 3.5.1	Realisasi Kinerja 2015 , 2016, dan 2017
Tabel 3.5.2	Realisasi Kinerja Samapai dengan Tahun 2017 dengan Target Akhir RPJMD
Tabel 3.5.3	Program/ Kegiatan yang Mendukung Keberhasilan Sasaran Stratgi 3
Tabel 3.5.4.	Tingkat Efisiensi
Tabel 3.6	Pencapaian Target Program Prioritas
Tabel 3.7	Realisasi anggaran Berdasarkan Perjanjian Kinerja
Tabel 3.7.1	Realisasi Anggaran per Program dan Kegiatan

DAFTAR LAMPIRAN

- Lampiran 1 Indikator Kinerja Utama (IKU)
- Lampiran 2 Perjanjian Kinerja (PK)
- Lampiran 3 Rencana Aksi atas Pencapaian Kinerja
- Lampiran 4 Rencana Kinerja Tahunan
- Lampiran 5 Laporan Hasil Evaluasi Atas Implementasi Sistem AKIP dari Inspektorat
- Lampiran 6 Tidak lanjut atas hasil Evaluasi Inspektorat Provinsi terhadap Laporan Hasil Evaluasi atas Implementasi Sistem AKIP
- Lampiran 7 Sarana dan Prasarana





BAB I PENDAHULUAN

A. DASAR PEMBENTUKAN ORGANISASI

Terbentuknya Badan Penanggulangan Bencana Daerah berdasarkan **Peraturan Daerah Provinsi Kalimantan Timur Nomor 13 tahun 2009 tanggal 28 September 2009** tentang Organisasi dan Tata Kerja Lembaga Lain Perangkat Daerah Provinsi Kalimantan Timur sebagai tindak lanjut dari **Undang-Undang No. 24 tahun 2007** tanggal 26 April 2007 pada **Bab III**. Tanggung Jawab dan Wewenang pada **Pasal 5** disebutkan bahwa Pemerintah dan Pemerintah Daerah menjadi penanggung jawab dalam penyelenggaraan penanggulangan bencana dan **Pasal 18 ayat 1** : Pemerintah Daerah sebagaimana dimaksud dalam Pasal 5 membentuk Badan Penanggulangan Bencana Daerah. Memperhatikan dasar-dasar hukum lainnya, yaitu antara lain :

1. Undang-Undang Nomor 24 Tahun 2007 Tentang Penanggulangan Bencana
2. Peraturan Pemerintah Republik Indonesia Nomor 21 Tahun 2008 tentang Penyelenggaraan Penanggulangan Bencana
3. Peraturan Pemerintah Republik Indonesia Nomor 22 Tahun 2008 tentang Pendanaan dan Pengelolaan Bantuan Bencana
4. Peraturan Pemerintah Republik Indonesia Nomor 23 Tahun 2008 tentang Peran serta Lembaga Asing Non Pemerintah Dalam Penanggulangan Bencana
5. Peraturan Menteri Dalam Negeri Nomor 46 Tahun 2008 tentang Pedoman Organisasi dan Tata Kerja Badan Penanggulangan Bencana Daerah
6. Peraturan Badan Nasional Penanggulangan Bencana Nomor 3 Tahun 2008 tentang Pedoman Pembentukan Badan Penanggulangan Bencana Daerah;
7. Peraturan Daerah Provinsi Kalimantan Timur No. 02 Tahun 2013 Tentang Penanggulangan Bencana Daerah;

B. KEDUDUKAN, TUGAS POKOK DAN FUNGSI

Berdasarkan Peraturan Menteri Dalam Negeri Nomor 46 Tahun 2008 tanggal 22 Oktober 2008 tentang Pedoman Organisasi dan Tata Kerja Badan Penanggulangan Bencana Daerah pada Bab II Pembentukan, Kedudukan, Tugas dan Fungsi BPBD Provinsi dan BPBD Kabupaten/Kota; Bagian Kedua Kedudukan; Pasal 3 disebutkan bahwa 1) BPBD Provinsi dan BPBD Kabupaten/Kota berada dibawah dan bertanggungjawab kepada Kepala Daerah;

2) BPBD Provinsi dan BPBD Kabupaten/Kota dipimpin Kepala Badan secara ex-officio dijabat oleh Sekretaris Daerah.

Sesuai Undang-Undang No. 24 tahun 2007 tanggal 26 April 2007 pada Pasal 21, Tugas Pokok Badan Penanggulangan Bencana Daerah Provinsi Kalimantan Timur adalah :

1. Menetapkan pedoman dan pengarahan terhadap usaha Penanggulangan Bencana yang mencakup pencegahan bencana, penanganan darurat, rehabilitasi, serta rekonstruksi secara adil, setara dan tepat sasaran.
2. Menetapkan standarisasi serta kebutuhan penyelenggaraan Penanggulangan Bencana berdasarkan Peraturan Perundang-undangan.
3. Menyusun, menetapkan, dan menginformasikan peta rawan bencana.
4. Menyusun dan menetapkan prosedur tetap penanganan bencana.
5. Melaksanakan penyelenggaraan Penanggulangan Bencana pada wilayahnya.
6. Melaporkan penyelenggaraan Penanggulangan Bencana kepada Kepala Daerah setiap sebulan sekali dalam kondisi normal dan setiap saat dalam kondisi darurat bencana.
7. Mengendalikan pengumpulan dan penyaluran dana dan barang.
8. Mempertanggungjawabkan penggunaan Anggaran yang diterima dari Anggaran Pendapatan dan Belanja Daerah dan
9. Melaksanakan kewajiban lain sesuai dengan Peraturan Perundang-undangan.

Fungsi Badan Penanggulangan Bencana Daerah Provinsi Kalimantan Timur adalah :

- a. Perumusan dan penetapan kebijakan penanggulangan bencana dan penanganan pengungsi dengan bertindak cepat dan tepat, efektif dan efisien serta;
- b. Pengoordinasian pelaksanaan kegiatan penanggulangan bencana secara terencana, terpadu dan menyeluruh;

C. STRUKTUR ORGANISASI

Susunan Struktur Organisasi Badan Penanggulangan Bencana Daerah Provinsi Kalimantan Timur terdiri dari :

- a. Kepala Pelaksana
- b. Sekretaris, membawahi :
 - Kasubbag Perencanaan Program
 - Kasubbag Keuangan
 - Kasubabag Umum

- c. Bidang Pencegahan dan Kesiapsiagaan, membawahi :
 - Seksi Pencegahan
 - Seksi Kesiapsiagaan
- d. Bidang Kedaruratan dan Logistik, membawahi :
 - Seksi Penanganan Darurat
 - Seksi Logistik dan Peralatan
- e. Bidang Rehabilitasi dan Rekontruksi, membawahi :
 - Seksi Rehabilitasi
 - Seksi Rekonstruksi
- f. Kelompok Jabatan Fungsional

Struktur Organisasi BPBD Provinsi Kalimantan Timur

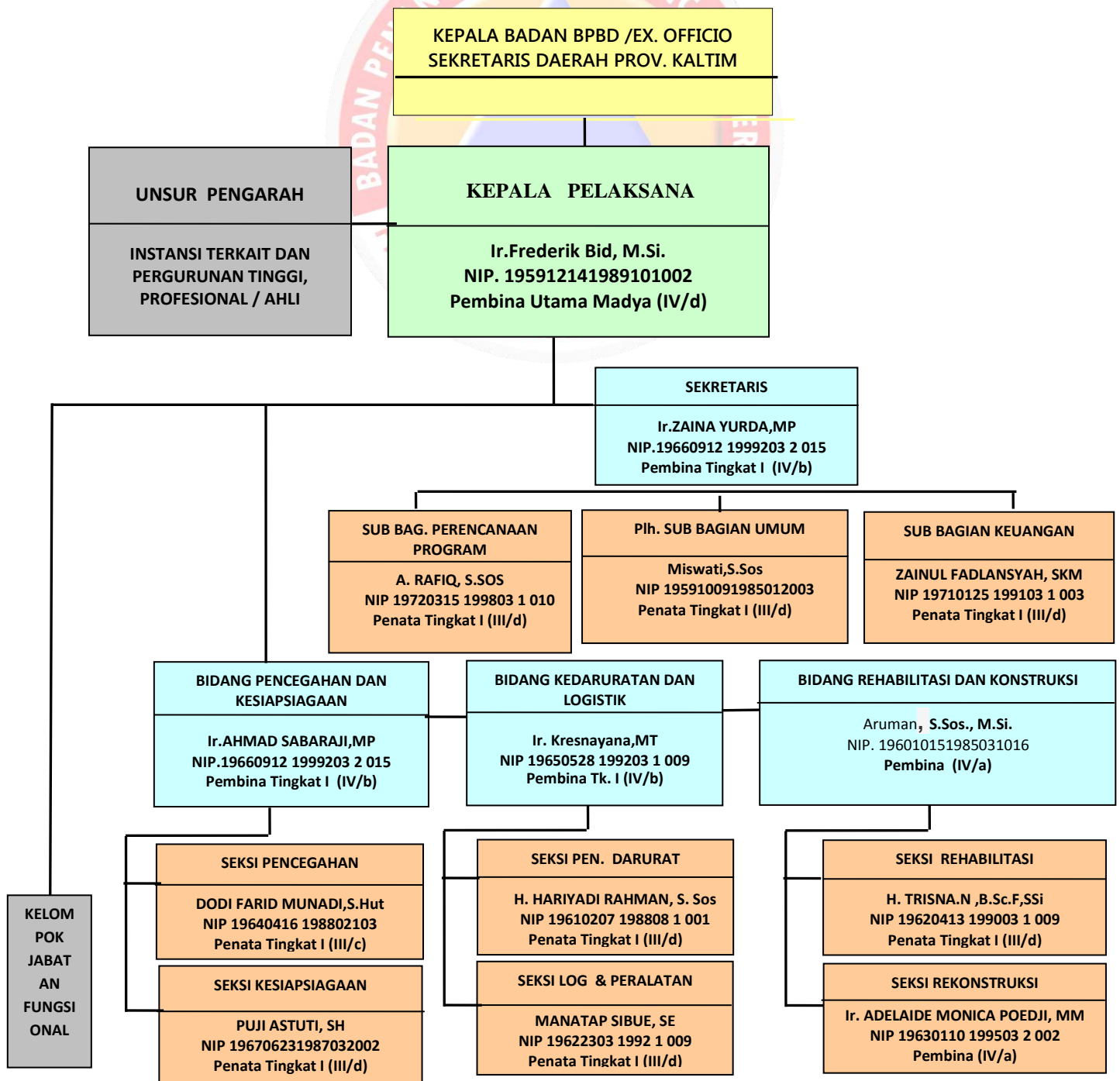

D. SUMBER DAYA MANUSIA

Jumlah Sumber Daya manusia pada Badan Penanggulangan Bencana Daerah Provinsi Kalimantan Timur dalam melaksanakan tugas terdiri dari Pegawai Negeri Sipil (PNS) dan Pegawai Non PNS, terdiri :

1. Pegawai Negeri Sipil (PNS), berjumlah 46 Orang, (berdasarkan tingkat pendidikan) , yaitu :

- Pendidikan Pasca Sarjana (S2) : 9 Orang
- Pendidikan Sarjana (S1) : 21 Orang
- Diploma : 1 Orang
- Pendidikan SLTA / SMU : 15 Orang
- Pendidikan Sekolah Dasar : 0 Orang

2. Pegawai Non PNS, berjumlah 25 orang, yaitu :

- Satgas Rescue Penanggulangan Bencana : 2 Orang
2 (dua) orang Pendidikan SLTA
- Satgas Logistik dan Peralatan : 2 Orang
2 (dua) orang Pendidikan SLTA
- Satgas Pusdalops : 8 Orang
8 (delapan) orang Pendidikan Sarjana
- Satgas Jitupasna : 2 Orang
2 (dua) orang Pendidikan Sarjana
- Petugas Keamanan/Security Kantor : 11 Orang
11 (delapan) orang Pendidikan SLTA

Tabel. 1.1 Daftar Pegawai BPBD Provinsi Kalimantan Timur

No.	Jabatan	Jenis Kelamin		Golongan				Pendidikan					
		Laki-Laki	Perempuan	IV	III	II	I	S2	S1	D3	SLTA	SLTP	SD
1	Kepala Pelaksana	1		1				1					
2	Sekretaris		1	1				1					
3	Kasubbag. Umum		1		1				1				
4	Staf Sub Bagian Umum	7	1		5	3			4	1	3		
5	Kasubbag. Keuangan	1			1				1				
6	Staf Sub Bagian Keuangan	1	3	1	3				1		3		
7	Kasubbag. Perencanaan Program	1		1				1					
8	Staf Sub Bagian Perencanaan Program	2	1		3			1	2				
9	Kabid. Pencegahan & Kesiapsiagaan	1		1				1					
10	Kasie Pencegahan	1			1				1				
11	Kasie, Kesiapsiagaan		1		1				1				
12	Staf Bid. Pencegahan & Kesiapsiagaan	5			3	2			2		3		
13	Kabid. Kedaruratan & Logistik	1		1				1					
14	Kasie. Kedaruratan	1			1				1				
15	Kasie. Logistik	1			1				1				
16	Staf Bid. Kedaruratan & Logistik	4	3		5	2			3		4		
17	Rekonstruksi & Rehabilitasi	1		1				1					
18	Kasie. Rekonstruksi		1	1				1					
19	Kasie. Rehabilitasi	1			1				1				
20	Staf Bid. Rekonstruksi & Rehabilitasi	5			3	2		1	2		2		
	Jumlah	34	12	8	29	7	2	9	21	1	15	0	0
21	PTT	24	1						8		17		
	Jumlah	24	1	0	0	0	0	0	8	0	17	0	0
	Jumlah PNS	46											
	Jumlah PTT	25											
	Jumlah PNS + Jumlah PTT	71											

E. ASPEK STRATEGIS ORGANISASI

Badan Penanggulangan Bencana Daerah Provinsi Kalimantan Timur adalah perangkat daerah Provinsi yang dibentuk dalam rangka melaksanakan tugas dan fungsi untuk melaksanakan penanggulangan bencana, atas dasar antara lain;

1. Kebijakan Pemerintah berdasarkan ;
 - a. Undang-Undang No. 24 tahun 2007 tanggal 26 April 2007 tentang Penanggulangan Bencana;
 - b. Peraturan Daerah Provinsi Kalimantan Timur Nomor 13 tahun 2009 tanggal 28 September 2009 tentang Organisasi dan Tata Kerja Lembaga Lain Perangkat Daerah Provinsi Kalimantan Timur

2. Karakteristik bencana yang potensi terjadi di Provinsi Kalimantan Timur seperti Bencana Asap akibat kebakaran hutan dan lahan, bencana banjir, maupun potensi bencana lainnya.
3. Paradigma Penanggulangan bencana
Sebelum BPBD Provinsi Kalimantan Timur dibentuk yang menangani penanggulangan bencana hanya Sakorlak dan penanganannya hanya pada saat terjadinya bencana, dengan dibentuknya BPBD Prov. Kaltim berdasarkan UU No 4 th 2007 manajemen penanganan bencana dari pencegahan kesiapsiagaan, penanganan darurat sampai dengan pasca bencana disamping itu terjadi urusan bersama (pemerintah, lembaga dunia usaha, masyarakat/LSM)
4. Kerusakan Sumber Daya Alam Kaltim
5. Diperlukannya SKPD yang mampu mengkoordinasi SKPD terkait, lembaga dunia usaha dan masyarakat/LSM agar berjalan sesuai dengan fungsi/tupoksinya.

F. PERMASALAHAN UTAMA (ISU STRATEGIS)

Isu-isu strategi yang sangat mempengaruhi dalam melaksanakan tugas dan fungsi BPBD Provinsi Kalimantan Timur adalah sebagai berikut :

1. **Belum memadainya kinerja aparat dan kelembagaan penanggulangan bencana**, hal tersebut terkait dengan keterbatasan kapasitas dalam pelaksanaan tanggap darurat serta upaya rehabilitasi dan rekonstruksi wilayah pasca bencana. Dalam penyelenggaraan kegiatan tanggap darurat, masalah yang dihadapi antara lain adalah: (1) Belum maksimalnya kinerja aparaturnya kelembagaan penanggulangan bencana di daerah; dan (2) Masih tingginya ketergantungan pendanaan bantuan tanggap darurat dan bantuan kemanusiaan kepada pemerintah pusat. Selanjutnya masalah yang dihadapi dalam upaya rehabilitasi dan rekonstruksi wilayah yang terkena dampak bencana antara lain adalah: (1) Basis data yang tidak termutakhirkan dan teradministrasi secara reguler; (2) Penilaian kerusakan dan kerugian pasca bencana yang tidak akurat; (3) Keterbatasan peta wilayah yang menyebabkan terhambatnya pelaksanaan analisa kerusakan spasial; (4) Koordinasi

penilaian kerusakan dan kerugian serta perencanaan rehabilitasi dan rekonstruksi yang terpusat; serta (5) Keterbatasan alokasi pendanaan bagi rehabilitasi dan rekonstruksi yang bersumber dari pemerintah daerah.

- 2. Masih rendahnya kesadaran terhadap risiko bencana dan masih rendahnya pemahaman terhadap kesiapsiagaan dalam menghadapi bencana**, meliputi rendahnya kesadaran terhadap upaya pengurangan risiko bencana serta kesiapsiagaan dalam menghadapi bencana. Secara rinci masalah yang dihadapi terkait dengan kesadaran terhadap upaya pengurangan risiko bencana antara lain: (1) Keterbatasan jaringan informasi dan komunikasi yang efektif dalam penyebaran informasi kebencanaan kepada masyarakat; (2) Belum terintegrasinya pengurangan risiko bencana dalam perencanaan pembangunan secara efektif dan komperhensif; (3) Penjabaran kebijakan nasional kedalam kebijakan daerah. Dalam hal kesiapsiagaan dalam menghadapi bencana masalah yang muncul juga masih terkait dengan keterbatasan kebijakan penanggulangan bencana di daerah; keterbatasan kapasitas kelembagaan penanggulangan bencana di daerah; serta keterbatasan alokasi pendanaan bagi penanggulangan bencana yang bersumber pada alokasi pemerintah daerah.

G. SARANA DAN PRASARANA

Penyediaan prasarana dan sarana penanggulangan bencana sangat diperlukan guna mendukung kegiatan rutin maupun operasional. Sebagai institusi yang keberadaannya sangat penting, sangat diperlukan fasilitas kantor yang memadai untuk meningkatkan kinerja aparatur. Sarana dan prasarana BPBD Prov. Kaltim berasal dari pengadaan BPBD sendiri, dari Hibah Provinsi Kalimantan Timur maupun bantuan atau hibah dari BNPB. Prasarana dan sarana penunjang yang dimiliki oleh BPBD Provinsi Kalimantan Timur selengkapnya dapat dilihat pada lampiran 7

BAB II

PERENCANAAN DAN PERJANJIAN KINERJA

A. Rencana Strategis

BPBD Provinsi Kalimantan Timur dalam penanggulangan bencana akan melakukan secara sistematis, menyeluruh dan terpadu dengan melibatkan multipihak baik pemerintah, non pemerintah maupun masyarakat pada kondisi prabencana, saat tanggap darurat dan pasca bencana. Bencana yang terjadi biasanya tidak mudah untuk diprediksi dan tidak dapat dihindari, hanya upaya pengurangan resiko bencana yang dapat dilakukan agar kerusakan besar yang menimbulkan korban dan harta benda dapat diminimalisir. Pelaksanaan Penanggulangan Bencana di Provinsi Kalimantan Timur, baik dari segi koordinator, komando maupun perencanaan masih baru dan selama ini disadari dan dirasakan masih belum optimal dalam pola kesiapsiagaan, tanggap darurat, rehabilitasi serta rekonstruksi, mengakibatkan seringkali masalah "*kewenangan*" belum sepenuhnya persepsi yang berbeda terhadap peraturan kebencanaan dan perundangan yang telah ada antar instansi terkait. Masalah kewenangan dalam penanggulangan bencana di kabupaten/kota seringpula dihadapkan pada kendala seperti baru terbentuknya kelembagaan, terbatasnya sumberdaya manusia, sumber pembiayaan, prasarana dan sarana serta lemahnya orientasi beberapa daerah terhadap aspek pola bencana dan penanggulangannya.

Dalam rangka penanggulangan bencana di Provinsi Kalimantan Timur dan memberikan arah, tujuan yang jelas dalam mewujudkan sasaran pembangunan maka telah ditetapkan Visi, Misi, Strategi, serta Kebijakan & Program Kebencanaan Provinsi Kalimantan Timur, yaitu :

1. Visi

Dalam RPJM Kalimantan Timur dengan Moto Kaltim Bangkit 2013 dengan Visi menciptakan Kalimantan Timur yang Aman, Demokratis dan Damai didukung Pemerintahan yang Bersih dan Berwibawa, maka sebagai pelaksana amanat di bidang penanggulangan bencana, Badan Penanggulan Bencana Daerah (BPBD) Provinsi Kalimantan Timur mempunyai visi yaitu ” **Ketangguhan Masyarakat Kalimantan Timur dalam Menghadapi Bencana**”

2. Misi

Misi merupakan sesuatu yang harus dilaksanakan agar tujuan organisasi dapat terwujud dan berhasil dengan baik sesuai dengan visi yang telah ditetapkan. Dengan adanya misi diharapkan seluruh pegawai dan pihak lain yang berkepentingan dapat mengenal instansi BPBD dan mengetahui peran dan program-programnya serta hasil yang akan diperoleh di masa yang akan datang.

Misi Badan Penanggulangan Bencana Daerah Provinsi Kalimantan Timur adalah :

- 1) Melindungi Masyarakat Kalimantan Timur dari ancaman bencana melalui pengurangan resiko bencana.
- 2) Mengembangkan sistem penanggulangan bencana yang handal di Kalimantan Timur.
- 3) Menyelenggarakan penanggulangan bencana secara terencana, terpadu dan terkoordinasi dan menyeluruh.

3. Tujuan BPBD Provinsi Kalimantan Timur

BPBD Provinsi Kalimantan Timur bertujuan untuk :

1. Penguatan kapasitas aparatur pemerintah dan masyarakat dalam upaya pengurangan risiko bencana;
2. Mewujudkan ketangguhan masyarakat dengan peningkatan pengetahuan dan sumber daya melalui sistem yang terintegrasi;
3. Membangun komitmen bersama para pihak dalam penyelenggaraan penanggulangan bencana.

4. Sasaran BPBD Provinsi Kalimantan Timur;

Sasaran strategis BPBD Provinsi Kalimantan Timur bagi terwujudnya tujuan yang telah dicanangkan dalam waktu 2013-2018 adalah sebagai berikut :

1. Meningkatnya kesiapsiagaan masyarakat dalam upaya pengurangan risiko bencana;
2. Meningkatnya responsifitas dalam penanganan bencana;
3. Terwujudnya penanggulangan bencana yang efektif dan efisien untuk semua aspek pelayanan masyarakat.

5. Indikator Kinerja Utama BPBD Provinsi Kalimantan Timur

Indikator Kinerja Utama BPBD Provinsi Kalimantan Timur berdasarkan sasaran strategis dalam waktu 2013-2018 adalah sebagai berikut;

Tabel 2.1.5 Indikator Kinerja Utama

No.	Sasaran Renstra	Indikator Kinerja Utama	Satuan	Target				
				2014	2015	2016	2017	2018
1	Meningkatnya kesiapsiagaan masyarakat dalam upaya pengurangan risiko bencana	1 Prosentase peningkatan jumlah desa/kelurahan/kampung rawan bencana yang mendapat/memperoleh informasi peringatan dini	%	20	20	40	60	80
		2 Prosentase desa/kelurahan tangguh bencana	%	-	20	50	70	100
2	Meningkatnya responsifitas dalam penanganan bencana	1 Respon Time tanggap darurat	Jam	72	72	60	54	48
		2 Prosentase Korban Bencana yang diberikan bantuan melalui BPBD Kab/Kota	%	75	80	85	85	85
3	Terwujudnya penanggulangan bencana yang efektif dan efisien untuk semua aspek pelayanan masyarakat	1 Prosentase rencana pemulihan pasca bencana yang berhasil direalisasikan	%	40	40	50	60	70

6. Strategi dan Arah Kebijakan BPBD Provinsi Kaltim 2013-2018

Strategi dan Arah kebijakan BPBD merupakan hasil dari identifikasi atas lingkungan strategis BPBD yang dilakukan oleh BPBD terhadap lingkungan internal dan eksternal. Berdasarkan hasil kajian lingkungan strategis secara eksternal maupun internal tersebut serta sinkronisasi terhadap arah kebijakan dan strategi Pemerintah Provinsi Kalimantan Timur dalam penanggulangan bencana dalam kurun waktu lima tahun mendatang (2013-2018) dapat dilihat pada tabel berikut ini:

Tabel 2.1.6 Strategi dan Arah Kebijakan BPBD Prov. Kaltim

Bidang Pencegahan dan Kesiapsiagaan	
STRATEGI	KEBIJAKAN
1 Pemaduan pengurangan risiko bencana ke dalam rencana pembangunan daerah 2 Mengembangkan sistem penanggulangan bencana berbasis masyarakat	1 Pemaduan pengurangan risiko bencana dengan program pembangunan 2 Program dan kegiatan pengurangan risiko bencana di daerah dilaksanakan oleh Dinas/SKPD sesuai dengan tanggung jawab dan kewenangan masing-masing 3 BPBD menjalankan fungsi koordinasi dan pelaksana kegiatan pencegahan, mitigasi dan
Bidang Kedaruratan dan Logistik	
1 Melaksanakan Sistem Komando Tanggap Darurat 2 Melaksanakan Sistem Manajemen Logistik dan Peralatan	1 Menyediakan pendanaan untuk penanganan darurat bencana 2 Meningkatkan Kapasitas Sumber Daya Manusia dan Peralatan 3 Meningkatkan koordinasi dan kerjasama para pihak dalam penanggulangan bencana
Bidang Rehabilitasi dan Rekonstruksi	
1 Melaksanakan Rehabilitasi dan Rekonstruksi pascabencana pada sektor perumahan dan pemukiman, infrastruktur, ekonomi, sosial dan lintas sektor 2 Mensinergikan para pihak dalam penyelenggaraan Rehabilitasi dan Rekonstruksi pascabencana	1 Pemulihan Pascabencana (built back better and safer) 2 Peningkatan kapasitas SDM dalam pengkajian kebutuhan pascabencana (JITUPASNA) 3 Menyediakan bantuan pendampingan pascabencana

Hubungan antara Visi, Misi, Tujuan, Sasaran, Strategi dan Kebijakan Renstra BPBD Prov. Kaltim 2013 – 2018 dapat dilihat pada lampiran 4

7. Program

Program generik, yang meliputi antara lain:

(1) Program dukungan manajemen pelaksanaan teknis lainnya BPBD Provinsi Kalimantan Timur, Sekretariat pada Subbag Umum ;

a. Program Pelayanan Administrasi Perkantoran, meliputi kegiatan :

1. Penyediaan jasa surat menyurat
2. Penyediaan jasa komunikasi, sumberdaya air dan listrik
3. Penyediaan jasa peralatan dan perlengkapan kantor
4. Penyediaan jasa pemeliharaan dan perijinan kendaraan dinas/operasional
5. Penyediaan jasa kebersihan kantor
6. Penyediaan jasa perbaikan peralatan kerja
7. Penyediaan Alat Tulis Kantor
8. Penyediaan Barang Cetak dan Penggandaan

9. Penyediaan Komponen Instalasi Listrik/Penerangan Bangunan Kantor
10. Penyediaan Bahan Bacaan dan Peraturan Perundangan
11. Penyediaan Makanan dan Minuman
12. Rapat-Rapat Koordinasi dan Konsultasi ke Luar Daerah
13. Rapat-Rapat Koordinasi dan Pembinaan serta Pengawasan ke Dalam Daerah
14. Pengamanan Aset, Kantor dan Rumah Jabatan

b. Program Peningkatan Sarana dan Prasarana Aparatur, terdiri dari :

1. Pengadaan Kendaraan Dinas/Operasional
2. Pengadaan Perlengkapan Gedung Kantor
3. Pengadaan Mebeluir
4. Pemeliharaan Rutin/Berkala Gedung Kantor
5. Pemeliharaan Rutin/Berkala Kendaraan Dinas/Operasional
6. Pemeliharaan Rutin/Berkala Mebeleur

c. Program Peningkatan Disiplin Aparatur, terdiri dari :

1. Pengadaan Pakaian Dinas beserta Kelengkapannya
2. Pengadaan Pakaian Kerja Lapangan/PNS
3. Pengadaan Pakaian Kerja Lapangan/Satpam
4. Pengadaan Pakaian Korpri
5. Pengadaan Pakaian Olahraga
6. Pengadaan Pakaian Khusus Hari-Hari Tertentu

d. Program Peningkatan Kapasitas Sumberdaya Aparatur, terdiri dari:

1. Pendidikan dan Pelatihan Formal
2. Sosialisasi Kebijakan Penanggulangan Bencana
3. Rapat Koordinasi Penanggulangan Bencana

- (2). Program dukungan manajemen pelaksanaan teknis lainnya BPBD Provinsi Kalimantan Timur, Sekretariat pada Subbag Penyusunan Program;

a. Program Peningkatan Pengembangan Sistem Pelaporan Capaian Kinerja dan Keuangan, terdiri dari :

1. Penyusunan Laporan Capaian Kinerja dan Ikhtisar Realisasi Kinerja SKPD
2. Penyusunan Pelaporan Keuangan Semesteran

b. Program Peningkatan Kualitas Pelayanan Publik, terdiri dari :

1. Penyusunan Standar Pelayanan Publik (SPP)
2. Penyusunan Standar Operasional Prosedur (SOP)
3. Penyusunan Indeks Kepuasan Masyarakat (IKM)

c. Program Pembinaan, Fasilitasi, Perencanaan, Penyusunan Anggaran, Evaluasi dan Pelaporan, terdiri dari :

1. Penyusunan Renja SKPD
2. Penyusunan Program Kerja dan Anggaran SKPD (Renja SKPD)
3. Penyusunan Laporan Tahunan BPBD
4. Penyusunan Profil BPBD
5. Penyusunan Laporan Akuntabilitas Kinerja Pemerintah (LAKIP)

- (3) Program pengawasan dan peningkatan akuntabilitas aparatur BPBD Provinsi Kalimantan Timur, Sekretariat pada Subbag Keuangan;

Program Peningkatan dan Pengembangan Pengelolaan Keuangan Daerah, terdiri dari :

- Peningkatan Pengelolaan Keuangan Daerah

Program Teknis, BPBD Provinsi Kalimantan Timur.

Selanjutnya dalam kegiatan pokok sebagai penjabaran program dalam rangka penanggulangan bencana 2013 - 2018, berdasarkan bidang-bidang di BPBD Provinsi Kalimantan Timur, adalah:

(1) Program Penanggulangan Bencana Daerah, pada bidang-bidang :

a. Bidang Pencegahan dan Kesiapsiagaan, dengan Program Pencegahan dan Kesiapsiagaan Penanggulangan Bencana Daerah dan Program Penanggulangan Kemiskinan bidang Penanggulangan Bencana yang merupakan Program Prioritas sesuai RPJMD Provinsi Kalimantan Timur Tahun 2013-2018 meliputi :

1. Program Pencegahan dan Kesiapsiagaan Penanggulangan Bencana Daerah, dengan kegiatan yaitu :

- 1) Kajian Teknis Bencana Tanah Longsor dan Pemasangan Alat Sistem Peringatan Dini Longsor
- 2) Penyusunan Database dan Pemetaan Rawan Bencana
- 3) Kesiapsiagaan Penanggulangan Bencana
- 4) Fasilitasi Pencegahan Penanggulangan Bencana
- 5) Sosialisasi Pencegahan Kebakaran Pemukiman dan Pengadaan Peralatan Pendukung
- 6) Pengembangan SDM dalam Pencegahan dan Kesiapsiagaan
- 7) Penyebaran Informasi Peringatan Dini kepada Masyarakat

2. Program Penanggulangan Kemiskinan bidang Penanggulangan Bencana dengan kegiatan Penanggulangan Bencana Berbasis Masyarakat.

b. Bidang Kedaruratan dan Logistik, dengan Program Tanggap Darurat Penanggulangan Bencana meliputi kegiatan :

1. Pengembangan Sistem Manajemen Logistik dan Peralatan
2. Pengembangan SDM dan Informasi Penanggulangan Bencana
3. Koordinasi, Operasional, Monitoring dan Evaluasi Penanggulangan Bencana
4. Pusat Pengendalian Operasional Penanggulangan Bencana (Pusdalops P.B)

- c. Bidang Rehabilitasi dan Rekonstruksi, dengan Program Rehabilitasi dan Rekonstruksi Pasca Bencana meliputi kegiatan :
1. Sosialisasi Rehabilitasi dan Rekonstruksi Pasca Bencana
 2. Penyusunan Rencana Aksi dan Penentuan Prioritas Perbaikan Lingkungan Sarana dan Prasarana Umum Pasca Bencana
 3. Sosialisasi Pemulihan Sosial dan Psikologis
 4. Pendamping /Supervisi Rehabilitasi dan Rekonstruksi
 5. Monitoring dan Evaluasi Pelaksanaan Rehabilitasi dan Rekonstruksi

B. Rencana Kinerja Tahunan Tahun 2017 ;

Program dan Kegiatan Badan Penanggulangan Bencana Daerah Provinsi Kalimantan Timur berdasarkan Rencana Kinerja Tahunan Tahun 2017 dapat dilihat pada tabel di bawah ini:

Tabel 2.2 Rencana Kinerja Tahunan Tahun 2017

URAIAN	INDIKATOR KINERJA UTAMA (IKU)	TARGET	URAIAN	INDIKATOR KINERJA (Outcome)	TARGET	URAIAN	INDIKATOR KINERJA (Output)	TARGET
1. Meningkatnya kesiapsiagaan masyarakat dalam upaya pengurangan risiko bencana	1. Prosentase peningkatan jumlah desa/kelurahan/ kampung rawan bencana yang mendapat/memperoleh informasi peringatan dini bencana	60%	Penanggulangan Kemiskinan bidang Penanggulangan Bencana	Persentase daya tahan dan menurunnya angka kematian akibat bencana alam	68.30%	Penanggulangan Bencana Berbasis Masyarakat	- Jumlah Peserta Sosialisasi Desa Tangguh Bencana	30 Orang
							- Jumlah Kajian dan Pemetaan Risiko Bencana Desa Tangguh Bencana	1 Dokumen
	2. Prosentase desa/kelurahan tangguh bencana	70%					- Jumlah Rencana Penanggulangan Bencana (RPB) dan Rencana Aksi Komunitas (RAK) Desa Tangguh	1 Dokumen
			Pencegahan dan Kesiapsiagaan Penanggulangan	Persentase desa/kelurahan tangguh/siaga bencana dan terakses informasi peringatan dini pada daerah rawan banjir	9.5%	Pengembangan Sistem Peringatan Dini	- Jumlah Peta Sistem Peringatan Dini dan Jalur Evakuasi Desa/Kelurahan Tangguh Bencana	1 Peta
							- Jumlah Tenaga Pemeliharaan dan Pengamanan Alat Peringatan Dini	84 OB
							- Jumlah Laporan Monitoring Daerah Rawan Bencana	8 Dokumen
							- Jumlah Peserta Yang Mengikuti Pekan Pengurangan Risiko Bencana	3 Orang
2. Meningkatnya responsifitas dalam penanganan bencana	1. Respon Time tanggap darurat	54 Jam	Tanggap Darurat Penanggulangan Bencana	Persentase penanganan tanggap darurat penanggulangan bencana	75%	Kedaruratan, Peralatan dan Logistik Penanggulangan Bencana	- Jumlah koordinasi penanggulangan bencana	8 Kali
	2. Prosentase Korban Bencana yang diberikan bantuan melalui BPBD Kab/Kota	85%						
							- Jumlah laporan monitoring evaluasi penanggulangan	12 Laporan
							- Jumlah Satuan Tugas Rescue Penanggulangan Bencana	2 Orang
							- Jumlah Logistik Penanggulangan Bencana yang terse	14 Jenis
							- Jumlah peralatan Penanggulangan Bencana yang terse	76 Unit
							- Jumlah Satuan Tugas Logistik dan Peralatan Penanggulangan Bencana	2 Orang
							- Jumlah Peserta Simulasi Peralatan Penanggulangan Bencana	20 Orang
							- Jumlah Operator PUSDALOPS-PB	8 Orang
							- Jumlah Laporan Kegiatan PUSDALPOS-PB	12 Dokumen

SASARAN RENSTRA			PROGRAM			KEGIATAN		
URAIAN	INDIKATOR KINERJA UTAMA (IKU)	TARGET	URAIAN	INDIKATOR KINERJA (Outcome)	TARGET	URAIAN	INDIKATOR KINERJA (Output)	TARGET
3. Terwujudnya penanggulangan bencana yang efektif dan efisien untuk semua aspek pelayanan	1. Prosentase rencana pemulihan pasca bencana yang berhasil direalisasikan	60%	Rehabilitasi dan Rekonstruksi Pasca Bencana	Persentase korban bencana yang mendapatkan bantuan rehabilitasi dan rekontruksi	5%	Pendampingan/Supervisi Rehabilitasi dan Rekonstruksi	<ul style="list-style-type: none"> - Jumlah Satuan Tugas Kajian Kebutuhan Pasca Bencana seksi Rehabilitasi - Laporan Kajian kebutuhan Pasca Bencana bidang sosial ekonomi - Jumlah Bantuan Bahan Bangunan Seng dan paku seng kepada Masyarakat Pasca Bencana - Jumlah Satuan Tugas Kajian Kebutuhan Pasca Bencana seksi Rekonstruksi - Laporan Rencana Aksi dan Penentuan Prioritas Perbaikan Lingkungan Sarana dan Prasarana Umum - Laporan Kajian kebutuhan Pasca Bencana bidang fisik dan penilaian kerusakan 	<ul style="list-style-type: none"> 1 Orang 10 Laporan 2.750 Lembar 1 Orang 1 Laporan 10 Laporan

C. PERJANJIAN KINERJA TAHUN 2017

Perjanjian Kinerja pada dasarnya adalah pernyataan komitmen pimpinan yang merepresentasikan tekad dan janji untuk mencapai kinerja yang jelas dan terukur dalam rentang waktu satu tahun tertentu dengan mempertimbangkan sumber daya yang dikelolanya. Tujuan khusus penetapan kinerja antara lain adalah untuk meningkatkan akuntabilitas, transparansi dan kinerja aparatur sebagai wujud nyata komitmen antara penerima amanah dengan pemberi amanah sebagai dasar penilaian keberhasilan/kegagalan pencapaian tujuan dan sasaran organisasi, menciptakan tolak ukur kinerja sebagai dasar evaluasi kinerja aparatur dan sebagai dasar pemberian reward atau penghargaan dan punishment atau sanksi. Perjanjian Kinerja Badan Penanggulangan Bencana Daerah Provinsi Kalimantan Timur Tahun 2017 dapat dilihat pada tabel berikut ini.

Tabel. 2.3 Perjanjian Kinerja Tahun 2017

No.	Sasaran Strategis	Indikator Kinerja	Satuan	Target
1	2	3	4	5
1	Meningkatnya kesiapsiagaan masyarakat dalam upaya pengurangan risiko bencana	1. Prosentase peningkatan jumlah desa/kelurahan/ kampung rawan bencana yang mendapat/memperoleh informasi peringatan dini bencana	%	30
		2. Prosentase desa/kelurahan tangguh bencana	%	55
2	Meningkatnya responsifitas dalam penanganan bencana	1. Respon Time tanggap darurat	Jam	54
		2. Prosentase Korban Bencana yang diberikan bantuan melalui BPBD Kab/Kota	%	85
3	Terwujudnya penanggulangan bencana yang efektif dan efisien untuk semua aspek pelayanan masyarakat	1. Prosentase rencana pemulihan pasca bencana yang berhasil direalisasikan	%	60
Program			Anggaran	
1	Program Pelayanan Administrasi Perkantoran		Rp	1,351,450,000
2	Program Peningkatan Sarana dan Prasarana Aparatur		Rp	90,650,000
3	Program Peningkatan Kapasitas Kelembagaan Pemerintah Daerah		Rp	663,900,000
4	Program Penyusunan Dokumen Perencanaan, Pengendalian dan Evaluasi Penyelenggaraan Pemerintahan		Rp	89,000,000
5	Program Tanggap Darurat Penanggulangan Bencana		Rp	375,000,000
6	Program Pencegahan dan kesiapsiagaan Penanggulangan Bencana Daerah		Rp	114,960,000
7	Program Rekonstruksi dan Rehabilitasi Pasca Bencana		Rp	355,000,000
8	Program Penanggulangan Kemiskinan bidang Penanggulangan Bencana		Rp	185,040,000

BAB III AKUNTABILITAS KINERJA

A. Laporan Hasil Evaluasi atas Implementasi Sistem AKIP

1. Nilai hasil evaluasi Akuntabilitas kinerja

Tabel 3.1 Hasil Evaluasi atas Implementasi Sistem SAKIP Tahun 2016

No.	Komponan Yang Nilai	Bobot	Nilai	
			2016	2017
1	2	3	4	5
1	Perencanaan Kinerja	30%	20.79	
2	Pengukuran Kinerja	25%	13.75	
3	Pelaporan Kinerja	15%	10.52	
4	Evaluasi Kinerja	10%	4.7	
5	Capaian Kinerja	20%	11.42	
	Nilai Hasil Evaluasi	100%	61.17	
	Tingkat Akuntabilitas Kinerja			B

2. Tidak lanjut atas hasil Evaluasi Inspektorat Provinsi terhadap Laporan Hasil Evaluasi atas Implementasi Sistem AKIP (Lampiran 6)

B. Pengukuran Capaian Kinerja

Pengukuran target kinerja dari sasaran strategis yang telah ditetapkan oleh Badan Penanggulangan Bencana Daerah Provinsi Kalimantan Timur dilakukan dengan membandingkan antara target kinerja dengan realisasi kinerja. Indikator kinerja sebagai ukuran keberhasilan dari sasaran strategis beserta target dan capaian realisasinya dirinci sebagai berikut:

Tabel 3.2 Pengukuran Capaian Kinerja

No.	Sasaran Strategis	Indikator Kinerja	Satuan	Target Tahunan	Triwulan	Target	Realisasi	%					
1	2	3	4	5	6	7	8	9					
1.	Meningkatnya kesiapsiagaan masyarakat dalam upaya pengurangan risiko bencana	1. Prosentase peningkatan jumlah desa/kelurahan/ kampung rawan bencana yang mendapat/memperoleh	%	30	TRIWULAN 1:	20	20	100					
					TRIWULAN 2:	0	0	0					
					TRIWULAN 3:	0	0	0					
					TRIWULAN 4:	10	0	0					
		2. Prosentase desa/kelurahan tangguh bencana	%	55	TRIWULAN 1:	50	50	100					
					TRIWULAN 2:	3	3	100					
2.	Meningkatnya responsifitas dalam penanganan bencana	1. Respon Time tanggap darurat	Jam	54	TRIWULAN 1:	0	0	0					
					TRIWULAN 2:	0	0	0					
					TRIWULAN 3:	0	0	0					
					TRIWULAN 4:	54	54	100					
		2. Prosentase Korban Bencana yang diberikan bantuan melalui BPBD Kab/Kota	%	85	TRIWULAN 1:	10	10	100					
					TRIWULAN 2:	10	10	100					
					TRIWULAN 3:	45	45	100					
					TRIWULAN 4:	20	0	0					
					3.	Terwujudnya penanggulangan bencana yang efektif dan efisien untuk semua aspek pelayanan masyarakat	1. Prosentase rencana pemulihan pasca bencana yang berhasil direalisasikan	%	60	TRIWULAN 1:	50	50	100
										TRIWULAN 2:	0	0	0
					TRIWULAN 3:	10	10	100					
					TRIWULAN 4:	0	0	0					

C. Analisis Capaian Kinerja

Pencapaian Sasaran Strategis Badan Penanggulangan Bencana Daerah Provinsi Kalimantan Timur dicerminkan dalam capaian Indikator Kinerja. Adapun Analisis Capaian Kinerja secara rinci menurut Sasaran Strategis diuraikan sebagai berikut :

Sasaran Strategis 1 *Meningkatnya kesiapsiagaan masyarakat dalam upaya pengurangan risiko bencana*

1. Perbandingan antara target dan realisasi kinerja Tahun 2017

Tabel 3.3 Pengukuran Capaian Sasaran Strategis 1

No.	Indikator Kinerja	Satuan	Target	Realisasi	%
1	Prosentase peningkatan jumlah desa/kelurahan/ kampung rawan bencana yang mendapat/memperoleh informasi peringatan dini bencana	%	30	20	66.67
2	Prosentase desa/kelurahan tangguh bencana	%	55	55	100

Capaian Sasaran Strategis 1 terdiri dari 2 indikator Kinerja Utama, yaitu :

1. Prosentase peningkatan jumlah desa/kelurahan/ kampung rawan bencana yang mendapat/memperoleh informasi peringatan dini bencana ;
2. Prosentase desa/kelurahan tangguh bencana.

Berdasarkan tabel 3.3 diatas dapat lihat bahwa % capaian kinerja untuk sasaran strategis 1 yaitu 66.67 % dari 100 % target yang direncanakan.

2. Perbandingan antara realisasi kinerja serta capaian kinerja Tahun 2017 dengan dua tahun terakhir

Tabel 3.3.1 Realisasi Kinerja 2015, 2016 dan 2017

No.	Indikator Kinerja	Satuan	Realisasi			% Peningkatan/ Penurunan Tahun
			2015	2016	2017	
1	2	3	4	5	6	7=(6-5)/5*100%
1	Prosentase peningkatan jumlah desa/kelurahan/ kampung rawan bencana yang mendapat/memperoleh informasi peringatan dini bencana	%	20	20	20	0.00
2	Prosentase desa/kelurahan tangguh bencana	%	20	50	55	10.00

Berdasarkan tabel 3.3.1 diatas dapat lihat bahwa ;

1. Pada indikator kinerja 1 untuk prosentase peningkatan jumlah desa/kelurahan/kampung rawan bencana yang mendapat/memperoleh informasi peringatan dini bencana, realisasi kinerja tahun 2015 sebesar 20 % , tahun 2016 sebesar 20 % , dan tahun 2017 sebesar 20 % dari target 40 % , dengan capaian kinerja 66.67 %. Tidak ada peningkatan kinerja yang signifikan karena pelaksanaan kegiatan terkendala pada tidak tersedia anggaran untuk pembangunan peralatan EWS Banjir dari tahun 2016, 2017 dan tahun 2018.
2. Pada indikator kinerja 2 untuk prosentase desa/kelurahan tangguh bencana realisasi kinerja tahun 2017 sebesar 55 % , dengan capaian kinerja sebesar 100 % sesuai yang ditargetkan, mengalami kenaikan dari tahun 2015 dan tahun 2016. Pelaksanaan Program Prioritas Penanggulangan Kemiskinan bidang Penanggulangan Bencana dengan kegiatan Fasilitasi Pencegahan Bencana Berbasis Masyarakat yang kemudian pada tahun 2016 dilakukan revisi nama kegiatan menjadi Penanggulangan Bencana Berbasis Masyarakat, kegiatan di tahun 2017 memasuki tahun ke empat Renstra BPBD Prov. Kaltim dengan target 70 % atau 14 desa/kelurahan tangguh bencana dari total 20 jumlah desa/kelurahan tangguh bencana yang difasilitasi sampai

dengan tahun akhir RPJMD 2013-2018. Tahun 2017 lokasi desa/kelurahan tangguh bencana dilaksanakan pada 1 Kabupaten yaitu di 1 (satu) desa Apiapi di Kabuapten Penajam Paser Utara. Secara keseluruhan desa / kelurahan tangguh bencana yang telah dibentuk dari tahun 2013 sampai dengan 2017 adalah 11 desa/kelurahan.

3. Perbandingan antara realisasi kinerja Sampai dengan tahun 2017 dengan target akhir RPJMD / RENSTRA .

Tabel 3.3.2 Realisasi Kinerja Sampai dengan Tahun 2017 dengan Target Akhir RPJMD/ RENSTRA

No.	Indikator Kinerja	Satuan	Target Akhir RPJMD/ RENSTRA	Realisasi	Tingkat Kemajuan
1	2	3	4	5	6
1	Prosentase peningkatan jumlah desa/kelurahan/ kampung rawan bencana yang mendapat/memperoleh informasi peringatan dini bencana	%	80	20	Turun
2	Prosentase desa/kelurahan tangguh bencana	%	100	55	Turun

5. Analisi penyebab keberhasilan/ kegagalan atau peningkatan/penurunan kinerja serta alternatif solusi.

Keberhasilan /kegagalan ;

1. Analisis kegagalan pada indikator kinerja 1 untuk prosentase peningkatan jumlah desa/kelurahan/kampung rawan bencana yang mendapat/memperoleh informasi peringatan dini bencana dengan capaian kinerja 66.67 % dari target yang direncanakan, antara lain ; 1) Berdasarkan Surat Sekretaris Daerah Pemerintah Provinsi Kalimantan Timur Nomor : 903/030/003-II/Keu Tanggal 5 Januari 2016 Perihal Penundaan Belanja 35 % pada SKPD Tahun Anggaran 2016 Tentang Surat Edaran pada point 4 dengan bunyi Penundaan , serta Menyesuaikan Hasil Evaluasi Mendagri sebagaimana Keputusan Kemendagri No. 903-6129 Tahun 2015 tentang Evaluasi Raperda Provinsi Kalimantan Timur tentang APBD TA. 2016 dan Rapergub Kaltim tentang Penjabaran APBD TA 2016, Lampiran 2 pada butir d. 1.19.1.19.03.02.07.5.2.3.31.06 Belanja Modal Peralatan dan Mesin Pengadaan Peralatan Pemetaan Ukur Rp. 600.000.000,-. Kemudian keterbatasan anggaran pada tahun 2017 menyebabkan minimnya pembiayaan pemeliharaan beberapa unit alat EWS

yang ada, serta masih kurangnya data jumlah desa/kelurahan rawan bencana yang ada di BPBD Kabupaten/ Kota.

2. Analisis keberhasilan pada indikator kinerja 2 untuk prosentase desa/kelurahan tangguh bencana, dengan capaian kinerja 100 % sesuai target yang direncanakan, antara lain; 1) Sinergitas dengan BPBD Kabupaten Penajam Paser Utara dalam pelaksanaan kegiatan Desa/Kelurahan Tangguh Bencana cukup baik; 2) Respon masyarakat dalam pelaksanaan Desa Tangguh Bencana cukup baik; 3) Meskipun pelaksanaan kegiatan 100 % namun karena adanya rasionalisasi anggaran sehingga tahapan pembentukan desa/kelurahan tangguh bencana belum seluruhnya terlaksana, hal ini berpengaruh terhadap kualitas desa/kelurahan tangguh bencana yang dibentuk. Target pembentukan yang seharusnya 4 desa/kelurahan dipenuhi, hanya mampu melaksanakan 1 desa/kelurahan.

Alternative Solusi

Alternatif solusi pada capaian kinerja Sasaran Strategis 1, antara lain;

1. Pada indikator kinerja 1 untuk prosentase peningkatan jumlah desa/kelurahan/kampung rawan bencana yang mendapat/memperoleh informasi peringatan dini bencana; 1) Diharapkan tersedianya anggaran untuk pengadaan alat EWS Banjir untuk tahun-tahun berikutnya sebagai bagian dari sistem peringatan dini bencana banjir bagi masyarakat desa / kelurahan terkait; 2) Diharapkan BPBD Kabupaten/Kota membuat dokumen Rencana Penanggulangan Bencana dan/atau mencari peta desa/kelurahan yang akurat sebagai bahan dalam pembuatan overlay peta desa/kelurahan rawan bencana.
2. Pada indikator kinerja 2 untuk prosentase desa / kelurahan tangguh bencana; 1) Diharapkan pelaksanaan kegiatan desa / kelurahan tangguh bencana tahun-tahun berikutnya agar dapat dilaksanakan sesuai dengan jadwal yang telah direncanakan; 2) Adanya penyesuaian anggaran dengan tahapan pelaksanaan kegiatan sesuai dengan Peraturan Kepala BNPB Nomor 1 tahun 2012 tentang Pedoman Umum Desa/kelurahan Tangguh Bencana.

6. Program / kegiatan yang menunjang keberhasilan Sasaran Strategis 1 antara lain dapat dilihat pada tabel di bawah ini ;

Tabel 3.3.3 Program/kegiatan yang mendukung keberhasilan Sasaran Strategis 1

No.	Urusan/Bidang Urusan Pemerintahan Daerah dan Program / Kegiatan	Indikator Kinerja Program (Outcome)/Kegiatan (output)	Satuan	Target	Realisasi	%
1	2	3	4	5	6	7
1	Program Pencegahan dan Kesiapsiagaan Penanggulangan Bencana Daerah	Persentase desa/kelurahan tangguh/siaga bencana dan terakses informasi peringatan dini pada daerah rawan banjir	Persen	9.5		
	Pengembangan Sistem Peringatan Dini Kebencanaan	Jumlah Tenaga Pemeliharaan dan Pengamanan Alat Peringatan Dini	OB	84	84	100.00
		Jumlah Laporan Monitoring Daerah Rawan Bencana	Laporan	8	10	125.00
		Jumlah Peserta Yang Mengikuti Pekan Pengurangan Risiko Bencana	Orang	3	2	66.67
2	Program Penanggulangan Kemiskinan bidang Penanggulangan Bencana	Jumlah desa/kelurahan tangguh bencana	Desa/kel	1		
	Penanggulangan bencana berbasis masyarakat	Jumlah Peserta Sosialisasi Desa Tangguh Bencana	Orang	45	45	100.00
		Jumlah Peserta Fasilitasi Pembentukan Relawan Penanggulangan Bencana dan Forum PRB Desa Tangguh	Orang	60	60	100.00
		Jumlah Dokumen Kajian dan Pemetaan Risiko Bencana Desa Tangguh Bencana	Dokumen	1	1	100.00
		Jumlah Dokumen Rencana Penanggulangan Bencana dan RAK Desa Tangguh Bencana	Dokumen	1	1	100.00
		Jumlah Dokumen Pemetaan Sistem Peringatan Dini Desa Tangguh Bencana	Dokumen	1	1	100.00
		Jumlah Peta Jalur Evakuasi Peringatan Dini	Peta	1	1	100.00
		Jumlah Laporan Perkembangan Desa Tangguh Bencana	Laporan	1	1	100.00

7. % Tingkat efisiensi dari % capaian kinerja terhadap % penyerapan anggaran tahun 2017 seperti tabel dibawah ini;

Tabel 3.3.4 % Tingkat Efisiensi

No.	Sasaran Strategis	Indikator Kinerja	% Capaian Kinerja (>100%)	% Penyerapan Anggaran	Tingkat Efisiensi
1	2	3	4	5	6=(4/5)
1	Meningkatnya kesiapsiagaan masyarakat dalam upaya pengurangan risiko bencana	Prosentase peningkatan jumlah desa/kelurahan/ kampung rawan bencana yang mendapat/memperoleh informasi peringatan dini bencana	67	92.71	0.72
		Prosentase desa/kelurahan tangguh bencana	100	98.84	1.01

Sasaran Strategis 2 *Meningkatnya responsifitas dalam penanganan bencana*

1. Perbandingan antara target dan realisasi kinerja Tahun 2017

Tabel 3.4 Pengukuran Capaian Sasaran Strategis 2

No.	Indikator Kinerja	Satuan	Target	Realisasi	%
1	Respon Time tanggap darurat	Jam	54	54	100
2	Prosentase Korban Bencana yang diberikan bantuan melalui BPBD Kab/Kota	%	85	65	76.47

Capaian Sasaran Strategis 2 terdiri dari 2 indikator Kinerja Utama, yaitu :

- 1) Respon time tanggap darurat ;
- 2) Prosentase korban bencana yang diberikan bantuan melalui BPBD Kab/Kota.

Berdasarkan tabel 3.4 diatas dapat lihat bahwa % capaian kinerja untuk sasaran strategis 2, pada indikator kinerja ke 1 (satu) yaitu 100 % sesuai dengan yang ditargetkan. dan tidak memenuhi target pada indikator kinerja ke 2 (dua), yaitu % capaian kinerja sebesar 76.47 %.

2. Perbandingan antara realisasi kinerja serta capaian kinerja Tahun 2017 dengan dua tahun terakhir

Tabel 3.4.1 Realisasi Kinerja 2015, 2016 dan 2017

No.	Indikator Kinerja	Satuan	Realisasi			% Peningkatan/ Penurunan Tahun
			2015	2016	2017	
1	2	3	4	5	6	$7=(6-5)/5*100\%$
1	Respon Time tanggap darurat	Jam	72	60	54	-10.00
2	Prosentase Korban Bencana yang diberikan bantuan melalui BPBD Kab/Kota	%	80.5	85	65	-23.53

Berdasarkan tabel 3.4.1 diatas dapat dilihat bahwa ;

1. Pada indikator kinerja 1 untuk respon time tanggap darurat, realisasi kinerja tahun 2015 sebesar 72 jam, tahun 2016 dengan realisasi kinerja 60 jam sedangkan pada tahun 2017 sebesar 54 jam mengalami penurunan sebanyak 10 % dibandingkan tahun 2016 dan tahun 2015, dengan capaian kinerja sebesar 100 %.
2. Pada indikator kinerja 2 untuk prosentase korban bencana yang diberikan bantuan melalui BPBD Kab/Kota realisasi kinerja tahun 2015 sebesar 80,50%

dan pada tahun 2016 sebesar 85 %, sedangkan pada tahun 2017 sebesar 65% mengalami penurunan sebanyak 20 % dibandingkan tahun 2016, dengan % penurunan sebesar 23.53% dari besaran kinerja tahun 2015 dan 2016.

4. Perbandingan antara realisasi kinerja Sampai dengan tahun 2017 dengan target akhir RPJMD / RENSTRA .

Tabel 3.4.2 Realisasi Kinerja Sampai dengan Tahun 2017 dengan Target Akhir RPJMD/ RENSTRA

No.	Indikator Kinerja	Satuan	Target Akhir RPJMD/ RENSTRA	Realisasi	Tingkat Kemajuan
1	2	3	4	5	6
1	Respon Time tanggap darurat	Jam	48	54	Naik
2	Prosentase Korban Bencana yang diberikan bantuan melalui BPBD Kab/Kota	%	85	65	Turun

5. Analisi penyebab keberhasilan/ kegagalan atau peningkatan/penurunan kinerja serta alternatif solusi.

Keberhasilan /kegagalan ;

Analisis keberhasilan pada capaian kinerja Sasaran Strategis 2, antara lain;

1. Pada indikator kinerja 1 untuk respon time tanggap darurat; keberhasilan indikator ini diukur apabila terjadi bencana pelaksanaan tanggap darurat sesuai dengan SOP dan peraturan yang berlaku serta tepat waktu dan tempat (sasaran).
2. Pada indikator kinerja 2 untuk prosentase korban bencana yang diberikan bantuan melalui BPBD Kab/Kota pada tahun 2015 realisasinya mengalami penurunan sebesar 20 %, hal ini dikarenakan antara lain ; 1) Adanya perubahan persentase jumlah bantuan pemenuhan kebutuhan logistik dari Badan Nasional Penanggulangan Bencana (BNPB), disebabkan penurunan anggaran. Serta minimnya anggaran APBD 2017, menyebabkan ada focus pembiayaan di beberapa kegiatan yang ada.

Alternative Solusi ;

Alternatif solusi pada capaian kinerja Sasaran Strategis 2, antara lain;

1. Pada indikator kinerja 1 untuk respon time tanggap darurat; Agar pelaksanaan tanggap darurat bencana sesuai dengan yang ditargetkan maka BPBD Provinsi Kalimantan Timur akan selalu meningkatkan SDM Satuan Tugas

(Satgas) Penanggulangan Bencana BPBD Provinsi dan meningkatkan koordinasi dengan BPBD Kabupaten/kota.

2. Pada indikator kinerja 2 untuk prosentase korban bencana yang diberikan bantuan melalui BPBD Kab/Kota; perlu adanya pendataan wilayah secara berkelanjutan, sehingga dapat teridentifikasi kebutuhan wilayah.

6. Program/ kegiatan yang menunjang keberhasilan Sasaran Strategis 2 antara lain dapat dilihat pada tabel di berikut ini;

Tabel 3.4.3 Program/kegiatan yang mendukung keberhasilan Sasaran Strategis 2

No.	Urusan/Bidang Urusan Pemerintahan Daerah dan Program / Kegiatan	Indikator Kinerja Program (Outcome)/Kegiatan (output)	Satuan	Target	Realisasi	%
1	2	3	4	5	6	7
1	Program Tanggap Darurat Penanggulangan Bencana	Persentase penanganan tanggap darurat penanggulangan bencana	Persen	85		
	Kedaruratan, Peralatan dan Logistik Penanggulangan Bencana	Jumlah peserta Simulasi peralatan penanggulangan bencana	Orang	40	40	100.00
		Jumlah Satuan Tugas Penanggulangan Bencana	OB	40	40	100.00
		Jumlah Operator PUSDALOPS-PB	OB	80	80	100.00
		Jumlah Laporan Kegiatan PUSDALPOS-PB	Laporan	10	10	100.00
		Jumlah koordinasi penanggulangan bencana	Kali	8	8	100.00

8. % Tingkat efisiensi dari % capaian kinerja terhadap % penyerapan anggaran tahun 2016 seperti tabel dibawah ini;

Tabel 3.4.4 % Tingkat Efisiensi

No.	Sasaran Strategis	Indikator Kinerja	% Capaian Kinerja (>100%)	% Penyerapan Anggaran	Tingkat Efisiensi
1	2	3	4	5	6=(4/5)
1	Meningkatnya responsifitas dalam penanganan bencana	Respon Time tanggap darurat	100.00	98.50	1.02
		Prosentase Korban Bencana yang diberikan bantuan melalui BPBD Kab/Kota	76.47		

Sasaran Strategis 3 *Terwujudnya penanggulangan bencana yang efektif dan efisien untuk semua aspek pelayanan masyarakat*

1. Perbandingan antara target dan realisasi kinerja Tahun 2017

Tabel 3.5 Pengukuran Capaian Sasaran Strategis 3

No.	Indikator Kinerja	Satuan	Target	Realisasi	%
1	Prosentase rencana pemulihan pasca bencana yang berhasil direalisasikan	%	60	60	100

Capaian Sasaran Strategis 3 terdiri dari 1 indikator Kinerja Utama, yaitu :

- 1) Prosentase rencana pemulihan pasca bencana yang berhasil direalisasikan

Berdasarkan tabel 3.5 diatas dapat lihat bahwa % capaian kinerja untuk sasaran strategis 3 yaitu 100 % sesuai dengan yang ditargetkan.

2. Perbandingan antara realisasi kinerja serta capaian kinerja Tahun 2017 dengan dua tahun terakhir

Tabel 3.5.1 Realisasi Kinerja 2015, 2016 dan 2017

No.	Indikator Kinerja	Satuan	Realisasi			% Peningkatan/ Penurunan Tahun
			2015	2016	2017	
1	2	3	4	5	6	$7=(6-5)/5*100\%$
1	Prosentase rencana pemulihan pasca bencana yang berhasil direalisasikan	%	40	50	60	20.00

Berdasarkan tabel 3.5.1 diatas dapat lihat bahwa ;

Pada indikator kinerja diatas untuk prosentase rencana pemulihan pasca bencana yang berhasil direalisasikan, realisasi kinerja tahun 2015 sebesar 40 % , tahun 2016 sebesar 50 % , dan tahun 2017 sebesar 60 % dengan capaian kinerja 100 % , mengalami kenaikan sebesar 20 % dibandingkan tahun 2015 dan tahun 2016.

5. Perbandingan antara realisasi kinerja Sampai dengan tahun 2017 dengan target akhir RPJMD / RENSTRA .

Tabel 3.5.2 Realisasi Kinerja Sampai dengan Tahun 2017 dengan Target Akhir RPJMD/ RENSTRA

No.	Indikator Kinerja	Satuan	Target Akhir RPJMD/ RENSTRA	Realisasi	Tingkat Kemajuan
1	2	3	4	5	6
1	Prosentase rencana pemulihan pasca bencana yang berhasil direalisasikan	%	70	60	Turun

5. Analisi penyebab keberhasilan/ kegagalan atau peningkatan/penurunan kinerja serta alternatif solusi.

Keberhasilan /kegagalan ;

Analisis keberhasilan pada capaian kinerja Sasaran Strategis 3 untuk indikator kinerja “**Prosentase rencana pemulihan pasca bencana yang berhasil direalisasikan**”, antara lain : 1) Kegiatan yang dilaksanakan sesuai dengan program yang telah direncanakan dan pedoman yang berlaku; 2) Manfaat lain yang diperoleh BPBD Kabupaten/Kota disamping mampu menyusun Dokumen Kajian Kebutuhan Pasca Bencana (Jitu Pasna) dan Rencana Aksi Rehabilitasi dan Rekonstruksi Pasca Bencana, aparat mampu mengkaji kebutuhan pasca bencana untuk kejadian bencana lainnya yang terjadi di wilayah masing-masing.

Alternative Solusi ;

Alternative solusi pada capaian kinerja Sasaran Strategis 3, antara lain; Keberhasilan dalam pencapaian target pada indikator kinerja diatas untuk prosentase rencana pemulihan pasca bencana yang berhasil direalisasikan, BPBD Provinsi Kalimantan Timur akan selalu melakukan pengkajian kebutuhan pasca bencana bersama dengan BPBD Kabupaten/Kota dalam kegiatan pemulihan pasca bencana.

6. Program/ kegiatan yang menunjang keberhasilan Sasaran Strategis 3 antara lain dapat dilihat pada tabel di bawah ini;

Tabel 3.5.3 Program/kegiatan yang mendukung keberhasilan Sasaran Strategis 3

No.	Urusan/Bidang Urusan Pemerintahan Daerah dan Program / Kegiatan	Indikator Kinerja Program (Outcome)/Kegiatan (output)	Satuan	Target	Realisasi	%
1	2	3	4	5	6	7
1	Program Rehabilitasi dan Rekonstruksi Penanggulangan Bencana Daerah	<i>Persentase korban bencana yang mendapatkan bantuan rehabilitasi dan rekonstruksi</i>	Persen	5		
	Pendampingan / Supervisi Rehabilitasi dan Rekonstruksi	<i>Jumlah Satuan Tugas Kajian Kebutuhan Pasca Bencana</i>	OB	20	20	100.00
		<i>Laporan Kajian Kebutuhan Pasca Bencana (JITUPASNA)</i>	Laporan	10	10	100.00
		<i>Jumlah pendampingan/supervisi kegiatan Rehabilitasi dan Rekonstruksi Pasca Bencana</i>	Kegiatan	13	13	100.00
		<i>Jumlah bantuan bahan bangunan seng dan paku seng kepada masyarakat pascabencana</i>	Lembar	2,750	2,750	100.00

7. % Tingkat efisiensi dari % capaian kinerja terhadap % penyerapan anggaran tahun 2017 seperti tabel dibawah ini;

Tabel 3.5.4 % Tingkat Efisiensi

No.	Sasaran Strategis	Indikator Kinerja	% Capaian Kinerja (>100%)	% Penyerapan Anggaran	Tingkat Efisiensi
1	2	3	4	5	6=(4-5)
1	Terwujudnya penanggulangan bencana yang efektif dan efisien untuk semua aspek pelayanan masyarakat	Prosentase rencana pemulihan pasca bencana yang berhasil direalisasikan	100.00	81.30	1.23

D. Pencapaian Kinerja Lainnya

Salah satu Program BPBD Provinsi Kalimantan Timur yang merupakan Program Prioritas Provinsi Kalimantan Timur sesuai dengan sasaran ke 6 RPJMD Prov. Kaltim yaitu “**Menurunnya tingkat kemiskinan**” adalah Program Penanggulangan Kemiskinan bidang Penanggulangan Bencana dan juga merupakan salah satu program pendukung kegiatan Millenium Development Goals-MDGs sesuai dengan salah satu tujuannya yaitu “Pengurangan Kemiskinan”.

**Tabel 3.6 Pencapaian Target Program Prioritas BPBD Prov. Kaltim
Tahun 2017**

No	Urusan/Bidang Urusan Pemerintahan Daerah dan Program / Kegiatan	Indikator Kinerja Program (Outcome)/Kegiatan (output)	Satuan		Target kinerja dan anggaran Renja PD Provinsi Tahun Berjalan 2017 (tahun n-1) yang di evaluasi		Realisasi Capaian Kinerja dan Anggaran Renja PD Provinsi yang di evaluasi		TingkatCapaian Kinerja dan Realisasi Anggaran Renja PD Tahun 2017 (%)		
			K	Rp.	K	Rp. (000)	K	Rp.			
1	3	4	5		7		12 = 8+9+10+11		13 = 12/7*100		
1	Program Penanggulangan Kemiskinan bidang Penanggulangan Bencana	Jumlah desa/kelurahan tangguh bencana	Desa/kel	1	185,040,000		182,893,700				
	Penanggulangan bencana berbasis masyarakat	Jumlah Peserta Sosialisasi Desa Tangguh Bencana	Orang	45	185,040,000	45	182,893,700	100.00	98.84		
		Jumlah Peserta Fasilitasi Pembentukan Relawan Penanggulangan Bencana dan Forum PRB Desa Tangguh	Orang	60		60		100.00			
		Jumlah Dokumen Kajian dan Pemetaan Risiko Bencana Desa Tangguh Bencana	Dokumen	1		1		100.00			
		Jumlah Dokumen Rencana Penanggulangan Bencana dan RAK Desa Tangguh Bencana	Dokumen	1		1		100.00			
		Jumlah Dokumen Pemetaan Sistem Peringatan Dini Desa Tangguh Bencana	Dokumen	1		1		100.00			
		Jumlah Peta Jalur Evakuasi Peringatan Dini	Peta	1		1		100.00			
		Jumlah Laporan Perkembangan Desa Tangguh Bencana	Laporan	1		1		100.00			
								Rata-rata capaian kinerja (%)		100.00	98.84

E. Realisasi Anggaran

Realisasi Anggaran BPBD Provinsi Kalimantan Timur Tahun 2017 yang digunakan untuk mewujudkan kinerja sesuai dengan dokumen Perjanjian Kinerja Tahun 2017 berdasarkan pagu perubahan akhir dapat dilihat pada tabel Akuntabilitas Keuangan berikut ini :

1. Realisasi Anggaran sesuai dengan Perjanjian Kinerja

Tabel. 3.7. Realisasi Anggaran Berdasarkan Perjanjian Kinerja

No.	Sasaran Strategis	Indikator Kinerja	Kinerja			Anggaran		
			Target	Realisasi	% Capaian	Alokasi	Realisasi	% Capaian
1	2	3	3	4	5	6	7	8
1.	Meningkatnya kesiapsiagaan masyarakat dalam upaya pengurangan risiko bencana	1. Prosentase peningkatan jumlah desa/kelurahan/kampung rawan bencana yang mendapat/memperoleh	30 %	20 %	66.67	114,960,000	106,581,800	92.71
		2. Prosentase desa/kelurahan tangguh bencana	55 %	55 %	100.00	185,040,000	182,893,700	98.84
2.	Meningkatnya responsifitas dalam penanganan bencana	1. Respon Time tanggap darurat	54 Jam	54 Jam	100.00	375,000,000	369,381,650	98.50
		2. Prosentase Korban Bencana yang diberikan bantuan melalui BPBD Kab/Kota	85 %	65 %	76.47			
3.	Terwujudnya penanggulangan bencana yang efektif dan efisien untuk semua aspek pelayanan masyarakat	1. Prosentase rencana pemulihan pasca bencana yang berhasil direalisasikan	60 %	60 %	100.00	355,000,000	288,620,309	81.30

2. Realisasi Anggaran per Program dan Kegiatan

Tabel. 3.7.1 Realisasi Anggaran per Program dan Kegiatan

No	Program/Kegiatan	Anggaran			Keterangan
		Alokasi	Realisasi	%	
1	2	3	4	5	6
1	Program Pelayanan Administrasi Perkantoran	1,351,450,000	1,252,585,998	92.68	
1	Pelaksanaan Administrasi Perkantoran	1,351,450,000	1,252,585,998	92.68	
2	Program Peningkatan Sarana dan Prasarana Aparatur	90,650,000	89,869,400	99.14	
1	Pemeliharaan Peralatan dan Kelengkapan Sarana dan Prasarana	90,650,000	89,869,400	99.14	
3	Program Peningkatan Kapasitas Kelembagaan Pemerintah Daerah	663,900,000	643,783,640	96.97	
1	Koordinasi dan Konsultasi Kelembagaan Pemerintah Daerah	580,400,000	560,799,950	96.62	
2	Peningkatan Kapasitas Sumber Daya Aparatur	83,500,000	82,983,690	99.38	
4	Program Penyusunan Dokumen Perencanaan, Pengendalian dan Evaluasi Penyelenggaraan Pemerintahan	89,000,000	78,955,100	88.71	
1	Penyusunan Dokumen Perencanaan dan Anggaran	23,000,000	18,550,000	80.65	
2	Penyusunan Laporan Pengendalian dan Evaluasi Pelaksanaan Kegiatan	66,000,000	60,405,100	91.52	
5	Program Tanggap Darurat Penanggulangan Bencana	375,000,000	369,381,650	98.50	
1	Kedaruratan, Peralatan dan Logistik Penanggulangan Bencana	375,000,000	369,381,650	98.50	
6	Program Pencegahan dan Kesiapsiagaan Penanggulangan Bencana Daerah	114,960,000	106,581,800	92.71	
1	Pengembangan Sistem Peringatan Dini Kebencanaan	114,960,000	106,581,800	92.71	
7	Program Rehabilitasi dan Rekonstruksi Penanggulangan Bencana Daerah	355,000,000	288,620,309	81.30	
1	Pendampingan / Supervisi Rehabilitasi dan Rekonstruksi	355,000,000	288,620,309	81.30	
8	Program Penanggulangan Kemiskinan bidang Penanggulangan Bencana	185,040,000	182,893,700	98.84	
1	Penanggulangan bencana berbasis masyarakat	185,040,000	182,893,700	98.84	

Alokasi Anggaran

Badan Penanggulangan Bencana Daerah Provinsi Kalimantan Timur mendapatkan alokasi pagu dana APBD Tahun Anggaran 2017, yaitu :

a. APBD murni sebesar **Rp. 10.127.868.000,00** , dengan rincian :

Belanja Tidak Langsung = Rp. 7.127.868.000,00

Belanja Pegawai = Rp. 7.503.834.104

Belanja Langsung = Rp. 3.000.000.000,00

Belanja Pegawai = Rp. 429.800.000,00

Belanja Barang & Jasa = Rp. 2.570.200.000,00

b. APBD setelah perubahan sebesar Rp. 10.352.868.000,00, dengan rincian :

Belanja Tidak Langsung = Rp. 7.127.868.000,00

Belanja Pegawai = Rp. 7.127.868.000,00

Belanja Langsung = Rp. 3.225.000.000,00

Belanja Pegawai = Rp. 432.100.000,00

Belanja Barang & Jasa = Rp. 2.792.900.000,00

c. Realisasi APBD tahun 2017, yaitu sebagai berikut :

1) Realisasi Belanja Tidak langsung

Realisasi Anggaran Belanja Tidak Langsung tersedia pada alokasi dana belanja Pegawai BPBD Provinsi Kalimantan Timur sebesar **Rp. 7.127.868.000,00** dengan persentase keuangan **83,27 %** dan persentase fisik **83,27 %**. *

2) Realisasi Belanja langsung

Realisasi Anggaran Belanja Langsung tersedia alokasi dana pada 8 (delapan) Program; 9 (sembilan) kegiatan sebesar **Rp. 10.352.868.000,00** dengan persentase keuangan **93,75 %** dan persentase fisik **100 %** *

3) Realisasi keseluruhan (Belanja Tidak Langsung dan Belanja Langsung)

Pagu anggaran APBD Tahun 2017 setelah perubahan sebesar **Rp. 10.352.868.000,00** dengan realisasi pagu yang terserap sebesar **Rp. 8.947.757.039,00** dengan persentase keuangan **86,53 %** dan persentase fisik **88,47 %** (*Berdasarkan Laporan TEPPA Pelaksanaan Kegiatan DPA-SKPD Per Desember Tahun 2017 .

4) Sisa Anggaran

Sisa anggaran tahun 2017 sebesar **Rp. 1.405.110.961,00**, terdiri atas :

- Belanja Tidak Langsung : Rp. 1.192.782.558,00

- Belanja Langsung : Rp. 212.328.403,00

BAB IV

PENUTUP

Laporan Kinerja Instansi Pemerintah (LKjIP) pada Badan Penanggulangan Bencana Daerah Provinsi Kalimantan Timur Tahun 2017, merupakan salah satu bentuk pertanggungjawaban laporan pelaksanaan tahunan yang dilaporkan setiap tahun, disusun sebagai tindak lanjut dari Peraturan Presiden Republik Indonesia Nomor 29 Tahun 2014 tentang Sistem Akuntabilitas Kinerja Instansi Pemerintah dan Peraturan Menteri Negara Pendayagunaan Aparatur Negara Nomor 53 Tahun 2014 tentang Petunjuk Teknis Perjanjian Kinerja, Pelaporan Kinerja dan Tata Cara Reviu atas Laporan Kinerja Instansi Pemerintah serta Salinan Keputusan Gubernur Provinsi Kalimantan Timur Nomor : 060/K.430/2009 tentang Penetapan Indikator Kinerja Utama dilingkungan Pemerintah Provinsi Kalimantan Timur.

Perencanaan Badan Penanggulangan Bencana Daerah Provinsi Kalimantan Timur disusun berdasarkan Rencana Strategis 2013-2018 dengan **Visi “Ketangguhan Masyarakat Kalimantan Timur dalam Menghadapi Bencana”**, diuraikan menjadi tiga misi dengan tiga tujuan, untuk mencapai hal tersebut maka dibuat tiga program prioritas dengan rancangan lima puluh enam kegiatan.

Permasalahan utama dalam penyusunan LKjIP tahun 2017 ini adalah kendala dimana dalam dokumen Renstra BPBD Prov. Kaltim yang menjadi acuan dalam Perjanjian Kinerja masih perlu perbaikan atau pembenahan terhadap indikator kinerja program maupun kegiatan. Proses review dokumen Renstra dilakukan pada bulan oktober 2016 dengan perbaikan-perbaikan terhadap Program/Kegiatan beserta indikatornya baik yang bersifat output maupun outcome, disamping melakukan penyesuaian target indikator kinerja agar dapat terukur dengan baik.

LKjIP BPBD Provinsi Kalimantan Timur Tahun 2017 ini masih perlu masukan dan koreksi untuk penyusunan LKjIP yang lebih baik, meskipun demikian Tahun 2017 ini; BPBD Provinsi Kaltim dapat memberikan informasi dan menilai/memperbaiki perencanaan, pelaksanaan program dan kegiatan instansi dalam penentuan kebijakan-kebijakan selanjutnya.

Kedepan dokumen Rencana Strategis Badan Penanggulangan Bencana Daerah Provinsi Kalimantan Timur terus dilakukan perbaikan-perbaikan dalam penetapan indikator kinerja program (outcome) dan target indikator kinerja sesuai dengan ketentuan yang berlaku guna mendapatkan hasil yang lebih baik lagi.

Evaluasi dan monitoring pelaksanaan indikator kegiatan utama penanggulangan bencana secara berkala dan berkelanjutan sebagai bahan dan penyusunan kebijakan yang tepat sasaran pada pelaksanaan tahun Renstra 2013-2018.



**DAFTAR SARANA DAN PRASARANA
BPBD PROV. KALTIM**

No.	SPESIFIKASI BARANG				BAHAN	ASAL / CARA PEROLEHAN BARANG	TAHUN PEROLEHAN	UKURAN BARANG / KONSTRUKSI (P,S,D)	SATUAN	KEADAAN BARANG (B/KB/RB)	JUMLAH BARANG	KETERANGAN	
	NAMA / JENIS BARANG	MERK / TYPE	NO. CHASIS NO. MESIN										
1	2	3	4	5	6	7	8	9	10	11	12	13	14
1			Kantor BPBD	-							B	1	
2			Gedung PUSDALPOS-PE	-							B	1	
3			Gudang Perengkapan Logistik	-							B	1	
4	02.02.01.07.06	0001	Soil Stabilizer	-		Besi	Pembelian	2009		Unit	B	1	
5	02.03.01.01.03	0001	Station Wagon	Toyota / G vvti	MHMF41G	Besi	Pembelian	2008	2000	Unit	B	1	Hibah Pemrov.Kaltim
6	02.03.01.01.03	0002	Station Wagon	Toyota / Inova V M/T	KCP/1TR-FE/3,928/2	Besi	Pembelian	2009	2000	Unit	B	1	
7	02.03.01.03.02	0001	Pick Up	Mitsubishi Strada Triton	-	Besi	Pembelian	2009	3000	Unit	B	1	
8	02.03.01.05.01	0001	Sepeda Motor	Honda / Supra X 125	MHJ8001129K10981	Besi/Plastik	Pembelian	2009	125	Unit	B	1	
9	02.03.01.05.01	0002	Sepeda Motor	Honda / Supra X 125	-	Besi/Plastik	Pembelian	2009	125	Unit	B	1	
10	02.04.02.12.02	0001 s/d 0005	Bak Penampung	-	-	Plastik	Pembelian	2009	1200	Buah	B	5	
11	02.04.03.05.11	0001	Test Generator	-	-	Besi/Plastik	Pembelian	2009		Buah	B	1	
12	02.05.01.04.05	0001 s/d 0010	Lemari Penyimpanan	Brother / Locker	-	Besi	Pembelian	2009	4 Rak	Buah	B	10	
13	02.05.02.03.05	0001 s/d 0010	Lemari Penyimpanan	Brother / Locker	-	Besi	Pembelian	2009	4 Rak	Buah	B	10	
14	02.06.01.01.02	0001 s/d 0002	Mesin Ketik Manual	Brother	-	Besi/Plastik	Pembelian	2009		Buah	B	2	
15	02.06.01.04.06	0001 s/d 0002	Brand Kas	Tiger	-	Besi	Pembelian	2009		Buah	B	2	
16	02.06.02.01.08	0001 s/d 0050	Tempat Tidur	Velbed	-	Besi	Pembelian	2009		Buah	B	50	
17	02.06.02.04.01	0002	Lemari Es	Sharp / 1 Pintu	-	Besi/Plastik	Pembelian	2009		Buah	B	1	
18	02.06.02.04.13	0001 s/d 0006	Alat Pendingin Lain-lain	LG / Terminator	-	Besi/Plastik	Pembelian	2009		Unit	B	6	
19	02.06.02.04.13	0007	Alat Pendingin Lain-lain	LG / Terminator	-	Besi/Plastik	Pembelian	2009		Unit	B	1	
20	02.06.02.06.03	0001	Televisi	LG / Flat	-	Besi/Plastik	Pembelian	2009		Buah	B	1	
21	02.06.02.06.08	0001	Sound System	-	-	Besi/Plastik	Pembelian	2009		Buah	B	1	
22	02.06.02.06.22	0001	Camera Film	Sony / T-90	-	Besi/Plastik	Pembelian	2009		Buah	B	1	
23	02.06.02.06.39	0003	Dispenser	Sanken / HWD-730	-	Besi/Plastik	Pembelian	2009		Buah	B	1	
24	02.06.02.06.49	0002	Handy Cam	Sony / SR-47	-	Besi/Plastik	Pembelian	2009		Buah	B	1	
25	02.06.03.02.03	0001 s/d 0002	Note Book	Sony / Vaio SR 190	-	Besi/Plastik	Pembelian	2009		Buah	B	2	
26	02.06.03.02.03	0003	Note Book	Toshiba / Portage M900	-	Besi/Plastik	Pembelian	2009		Buah	B	1	
27	02.06.03.02.05	0001	Personal Komputer	LG	-	Besi/Plastik	Pembelian	2009		Paket	B	1	
28	02.06.03.04.08	0002	Printer	HP / 1522 MFP	-	Besi/Plastik	Pembelian	2009		Buah	B	1	
29	02.06.03.04.08	0003	Printer	-	-	Besi/Plastik	Pembelian	2009		Buah	B	1	
30	02.06.04.01.09	0001 s/d 0030	Meja Kerja Pejabat	Martin	-	Kayu	Pembelian	2009		Buah	B	30	
31	02.06.04.03.09	0001 s/d 0030	Kursi Kerja Pejabat	Fantasi / Putar	-	Plastik	Pembelian	2009		Buah	B	30	
32	02.07.01.01.03	0002	Projektor + Attachment	Infokus / 1202	-	Besi/Plastik	Pembelian	2009		Unit	B	1	
33	02.07.01.01.45	0001	Professional Sound	-	-	Besi/Plastik	Pembelian	2009		Buah	B	1	
34	02.07.02.01.09	0002	Telephone (PABX)	Panasonic	-	Besi/Plastik	Pembelian	2009		Buah	B	1	
35	02.07.02.01.11	0001 s/d 0006	Pesawat Telepon	Panasonic / KX-T2371	-	Besi/Plastik	Pembelian	2009		Buah	B	6	
36	02.07.02.03.05	0001 s/d 0010	Alat Komunikasi	YAESU / FX3	-	Besi/Plastik	Pembelian	2009		Buah	B	10	
37	02.07.02.05.04	0001	Alat Komunikasi	-	-	Besi/Plastik	Pembelian	2009		Buah	B	1	
38	02.09.01.47.62	0001 s/d 0005	Personal Komputer	LG / 17 Inch	-	Besi/Plastik	Pembelian	2009		Buah	B	5	
39	02.09.04.03.04	0001	Scanner	HP / 5590	-	Besi/Plastik	Pembelian	2009		Buah	B	1	
40	02.09.04.03.04	0002	Scanner	HP / 2410	-	Besi/Plastik	Pembelian	2009		Buah	B	1	
41	02.10.02.01.05	0001 s/d 0002	Alat Khusus Surta	GPS	-	Besi/Plastik	Pembelian	2009		Buah	B	2	
42	05.17.01.01.01	0001	Ilmu Pengetahuan	-	-	Kertas	Pembelian	2009		Buah	B	1	
43	02.02.03.02.02	0001	Compressor & Mesin	Super Shape 2HP/Robin	-	Besi	Pembelian	2010	5 PK	Unit	B	1	
44	02.03.01.01.03	0003	Micro Bus	Toyota Fortuner 4x2 2.5	2KD	Besi	Pembelian	2010	2500 cc	Unit	B	1	
45	02.03.01.01.03	0004	Roda 4 Double Cabin	Toyota Hilux Type 3.0 D-	MR0FZ29G0A1600171	Besi	Pembelian	2010	3000 cc	Unit	B	1	
46	02.03.01.05.01	0003 s/d 0004	Sepeda Motor	Honda / Mega Pro	-	Besi	Pembelian	2010		Unit	B	2	
47	02.03.01.05.01	0005 s/d 0006	Sepeda Motor	Honda / Vario CBS	IF71E1024697/MH1JF	Besi	Pembelian	2010		Unit	B	2	
48	02.03.01.05.01	0007 s/d 0008	Sepeda Motor	Honda / Supra X 125 D	-	Besi	Pembelian	2010		Unit	B	2	
49	02.03.04.01.03	0001	Trailer Parahu Karet	-	-	Besi	Pembelian	2010		Unit	B	1	
50	02.03.04.01.03	0002 s/d 0011	Trolley Speed Board	-	-	Besi	Pembelian	2010		Unit	B	10	
51	02.06.01.01.07	0001	Mesin Ketik Elektronik	IBM	-	Besi/Plastik	Pembelian	2010		Unit	B	1	
52	02.06.01.04.01	0001	Lemari Arsip	Lion L 33	-	Besi	Pembelian	2010		Buah	B	1	
53	02.06.01.04.01	0002 s/d 0005	Lemari Arsip	Lion / L 33 AK Sliding	-	Besi	Pembelian	2010		Buah	B	3	
54	02.06.01.04.02	0001	Rak Perahu Karet	-	-	Besi	Pembelian	2010		Paket	B	1	
55	02.06.01.04.02	0002	Rak Tempat Barang	-	-	Besi	Pembelian	2010		Paket	B	1	
56	02.06.01.04.04		Lemari Filling Cabinet	Brother / B501	-	Besi	Pembelian	2010		Buah	B	1	
57	02.06.01.04.06	0003	Brankas	Ichiban/HS40	-	Besi	Pembelian	2010		Buah	B	1	
58	02.06.02.01.01	0001	Lemari Kayu	Saga BC 8002 P	-	Kayu	Pembelian	2010		Buah	B	1	
59	02.06.02.01.01	0002	Lemari Kayu	Martin AT 01 Pintu	-	Kayu	Pembelian	2010		Buah	B	1	
60	02.06.02.01.01	0003	Lemari Kayu	Moder EHC 8423	-	Kayu	Pembelian	2010		Buah	B	1	
61	02.06.02.01.08	0051	Tempat Tidur (PB)	Rollaway Bed Foldable	-	Besi	Pembelian	2010		Buah	B	1	
62	02.06.02.01.08	0052	Tempat Tidur (PB)	Rollaway Bed Foldable	-	Besi	Pembelian	2010		Buah	B	1	
63	02.06.02.01.08	0053	Tempat Tidur (PB)	Spring Bed	-	Besi/Plastik	Pembelian	2010	Uk. 120 x 200	Buah	B	1	
64	02.06.02.03.01	0001	Vacum Cleaner	Multi Pro/VC 10-16	-	Besi	Pembelian	2010		Buah	B	1	
65	02.06.02.03.03	0001	Mesin Rumput	STHL/FR 3000	-	Besi	Pembelian	2010		Buah	B	1	
66	02.06.02.04.04	0001 s/d 0004	Air Conditioner (AC)	Daikin / 1 PK	-	Besi/Plastik	Pembelian	2010		Unit	B	4	
67	02.06.02.05.05	0001	Peralatan Dapur	-	-	Kaca/Besi	Pembelian	2010		Paket	B	1	
68	02.06.02.05.09	0001 s/d 0002	Tabung Gas	Pertamina / 12 kg	-	Besi	Pembelian	2010		Unit	B	2	
69	02.06.02.06.03	0002	Televisi	Sharp / 29"	-	Besi	Pembelian	2010		Unit	B	1	
70	02.06.02.06.08	0002	Sound System	Wirelles	-	Besi	Pembelian	2010		Unit	B	1	
71	02.06.02.06.18	0001 s/d 0002	UPS	ICA / CE2000	-	Besi	Pembelian	2010		Unit	B	2	
72	02.06.02.06.22	0002 s/d 0003	Kamera Digital	Sony / DSC W190	-	Besi	Pembelian	2010		Buah	B	2	
73	02.06.02.06.39	0004	Dispenser	Miyako	-	Besi/Plastik	Pembelian	2010		Unit	B	1	
74	02.06.02.06.49	0003 s/d 0004	Handycam	Sony / SR 68E	-	Besi	Pembelian	2010		Unit	B	2	
75	02.06.02.07.01	0001 s/d 0002	Tabung Pemadam	Fireshoop / 600 ml	-	Besi	Pembelian	2010		Unit	B	2	
76	02.06.02.07.01	0003 s/d 0007	Tabung Pemadam	Pyramid	-	Besi	Pembelian	2010		Unit	B	5	
77	02.06.03.02.01	0001 s/d 0005	Personal Komputer	HP Compaq Presario	-	Besi/Plastik	Pembelian	2010		Unit	B	5	
78	02.06.03.02.03	0004	Notebook	Sony / Vaio TT46	-	Besi/Plastik	Pembelian	2010		Unit	B	1	
79	02.06.03.02.03	0005	Notebook	Apple/Macbook Pro	-	Besi/Plastik	Pembelian	2010		Unit	B	1	
80	02.06.03.02.03	0006	Notebook	Acer/Travelmatte 6293	-	Besi/Plastik	Pembelian	2010		Unit	B	1	
81	02.06.03.02.03	0007	Notebook	Toshiba/Portage M900	-	Besi/Plastik	Pembelian	2010		Unit	B	1	
82	02.06.03.05.03	0001	Printer	HPn / Office Jett K7000	-	Besi/Plastik	Pembelian	2010		Unit	B	1	
83	02.06.03.05.03	0002	Printer	Canon / MX 868	-	Besi/Plastik	Pembelian	2010		Unit	B	1	
84	02.06.03.05.03	0003	Printer	Epson / LX 300	-	Besi/Plastik	Pembelian	2010		Unit	B	1	
85	02.06.03.05.04	0001	Scanner	Canon / LED9000	-	Besi	Pembelian	2010		Unit	B	1	
86	02.07.01.01.03	0002	LCD Proyektor + Layar	Sony / VPL-EW7	-	Besi	Pembelian	2010		Unit	B	1	
87	02.07.01.06.36	0001	GPS	Garmin 76 CSx	-	Besi	Pembelian	2010		Unit	B	1	
88	02.07.02.01.07	0001 s/d 0002	Megaphone	TOA ZR-2015	-	Besi	Pembelian	2010		Unit	B	2	
89	02.07.02.01.14	0001 s/d 0014	Radio Handy Talkie	Motorolla GP2000	-	Plastik	Pembelian	2010		Unit	B	14	
90	02.07.02.01.14	0015	Radio Handy Talkie	Yaesu VX-7	-	Plastik	Pembelian	2010		Unit	B	1	
91	02.07.02.01.24	0001	Repeater Radio	Motorolla / VHF 25 W	-	Plastik	Pembelian	2010		Unit	B	1	
92	02.07.02.04												

1	2	3	4	5	6	7	8	9	10	11	12	13	15
123	02.06.01.04.04	0006 s/d 0008	Filling Cabinet	Tiger / 4 Laci		Besi/Plastik	Pembelian	2011		Unit	B	3	
124	02.06.02.07.01	0001/0008	Tabung Pemadam	Pi Fire / A-B-C		Besi	Pembelian	2011		Paket	B	1	
125	02.06.02.06.39	0003 s/d 0004	Dispenser	Sanken / HWD-730		Besi/Plastik	Pembelian	2011		Unit	B	2	
126	02.03.01.05.01	0009 s/d 0011	Roda 2	New Mega Pro CW	MH1K3113K209907	Campuran	Pembelian	2012		Unit	B	3	
127	02.03.01.05.01	0012	Roda 2	New Vario CBS PG	MH1JFC112CK078861	Campuran	Pembelian	2012		Unit	B	1	
128	02.04.03.01.71	0002	GPS	Trimble Juno 3D	-	Campuran	Pembelian	2012		Unit	B	1	
129	02.06.01.01.01	0003 s/d 0006	Mesin Tik Manual	Brother / M-2000 Deluxe	-	Campuran	Pembelian	2012		Unit	B	4	
130	02.06.01.04.01	0008 s/d 0013	Lemari Arsip	VIP / Sliding Kaca	-	Campuran	Pembelian	2012		Unit	B	6	
131	02.06.01.04.04	0009 s/d 0018	Filling Kabinet	VIP / 4 Rak	-	Besi	Pembelian	2012		Unit	B	10	
132	02.06.02.04.01	0002 s/d 0004	Kulkas	Sharp / SJ-15	-	Campuran	Pembelian	2012		Unit	B	3	
133	02.06.02.04.04	0012 s/d 0017	Air Conditioner	Daikin / ST 25 D 1 PK	-	Campuran	Pembelian	2012		Unit	B	6	
134	02.06.02.05.05		Peralatan Dapur		-	Campuran	Pembelian	2012		Paket	B	1	
135	02.06.02.06.03	0006 s/d 0007	Televisi	Samsung 4400 / LCD	-	Campuran	Pembelian	2012	32"	Unit	B	2	
136	02.06.02.06.22	0008 s/d 0010	Kamera Digital	Canon Digital EOS 550D	-	Campuran	Pembelian	2012		Unit	B	3	
137	02.06.03.02.01	0009 s/d 0023	Personal Computer	Acer / Aspire All in One	-	Campuran	Pembelian	2012		Unit	B	15	
138	02.06.03.02.03	0013 s/d 0019	Notebook	Asus / Zenbook UX31	-	Campuran	Pembelian	2012		Unit	B	7	
139	02.06.03.05.03	0009 s/d 0019	Printer	Canon / MG5370	-	Campuran	Pembelian	2012		Unit	B	11	
140	02.06.03.05.03	0020	Printer	Canon / iP100B	-	Campuran	Pembelian	2012		Unit	B	1	
141	02.07.02.01.09	0001	Telepon / PABX	Panasonic / KX-TEM 824	-	Campuran	Pembelian	2012		Paket	B	1	
142	02.07.02.01.14	0021 s/d 0025	Handy Talkie	Alinco / DJ 596 Dual Band	-	Campuran	Pembelian	2012		Unit	B	5	
143	02.07.02.01.14	0026 s/d 0050	Handy Talkie	Yaesu / VX-6R/E	-	Campuran	Pembelian	2012		Unit	B	25	
144	02.07.02.01.20	0001	Faximile	Panasonic / KX-FL 422	-	Campuran	Pembelian	2012		Unit	B	1	
145	03.11.01.01.01	0001	Bangunan Gedung		-	Campuran	Pembelian	2012		Paket	B	1	
146	05.17	0001	Buku Peraturan PerUuan		-	Kertas	Pembelian	2012		Paket	B	1	
147		0001 s/d 0002	Komputer Note	Samsung dan Ipad Apel		Campuran	Pembelian	2013	10 in	Unit	B	2	
148		0001 s/d 0002	Komputer Laptop	Samsung		Campuran	Pembelian	2013	10 in	Unit	B	2	
149		0001 s/d 0004	Laptop	Thosiba		Campuran	Pembelian	2013	125 cc	Unit	B	4	
150		0001 s/d 0004	Kendaraan Roda 2	Honda/New Vario CBS PG	MH1JF114DK066083	Campuran	Pembelian	2013	125 cc	Unit	B	1	
151				Honda/Supra X 125D	MH1J8G116DK128522	Campuran	Pembelian	2013	125 cc	Unit	B	1	
152				Honda/New Mega Pro CW	MH1K3111DK295946	Campuran	Pembelian	2013	125 cc	Unit	B	1	
153				Honda/New Vario CBS PG	MH1JF113DK068780	Campuran	Pembelian	2013	125 cc	Unit	B	1	
154				Aksesoris Honda Supra X 3 KMI		Plastik	Pembelian	2013	125 cc	Unit	B	1	
155				Aksesoris Honda Vario Ted	KM702/KMIREARBOX	Plastik	Pembelian	2013	125 cc	Unit	B	2	
156		0001 S/D 0002	Kendaraan Roda 4	Toyota Avanza1300 G	MHKMBA3JDK127949	Besi	Hibah	2013	1300 cc	Unit	B	2	
157			Hibah Pemprov.Kaltir	Toyota Avanza1300 G	MHKMBA3JDK127799	Besi	Hibah	2013	1300 cc	Unit	B	2	
158		0001 s/d 0015	Meja Rapat	High Point office Desk OD		Kayu	Pembelian	2013	1/2 biro	Unit	B	15	
159		0001 s/d 0004	Meja Rapat	High Point Joining TOP JT		Kayu	Pembelian	2013	1/2 biro	Unit	B	4	
160		0001 s/d 0016	Kursi Rapat	Fantoni - 200 A2		Plastik	Pembelian	2013	Standar	Unit	B	16	
161		0001 s/d 0006	Filling Kabinet	Lion 44		Besi	Pembelian	2013	4 laci	Unit	B	6	
162		0001 s/d 0003	Radio Komunikasi	RIG/HF ALL BAND Icom		Besi	Pembelian	2013	Standar	Unit	B	3	
163		0001 s/d 0005	Hambal/Karpet	Extacy		Benang	Pembelian	2013		Buah	B	10	
164		0001	Mesin Foto Copy	Kyocera Taskifa 180/220		Campuran	Pembelian	2013		Unit	B	1	
165		0001	Printer Laserjet	HP Pro CP 1025		Campuran	Pembelian	2013	Standar	Unit	B	1	
166		0001	Printer Plotter A-O	Canon IPFIP765/760		Campuran	Pembelian	2013	Standar	Unit	B	1	
167		0001	Printer Manual/Pita	LQ-300-II Epson		Campuran	Pembelian	2013	Standar	Unit	B	1	
168		0001	Printer Disjet	Canon Pixma MG4270		Campuran	Pembelian	2013	Standar	Unit	B	1	
169		0001 s/d 0002	Kamera Digital	Canon Eos 60 D		Campuran	Pembelian	2013	Standar	Unit	B	1	
170		0001	Kamera Digital	Canon SX240HS		Campuran	Pembelian	2013	Standar	Unit	B	2	
171		0001	Proyektor	Sony Screen Tripod 70"		Campuran	Pembelian	2013	Standar	Unit	B	1	
172		0001 s/d 0004	Komputer /PC	Dazumba dan Akasa		Campuran	Pembelian	2013	Standar	Unit	B	2	
173			Komputer /PC	Dazumba		Campuran	Pembelian	2013	Standar	Unit	B	1	
174			Komputer /PC	Dazumba		Campuran	Pembelian	2013	Standar	Unit	B	1	
175		0001 s/d 0004	Televisi	Samsung EH4500		Campuran	Pembelian	2013	32 in	Unit	B	4	
176		0001	Televisi	Samsung LED		Campuran	Pembelian	2013	14 in	Unit	B	1	
177		0001 s/d 0004	Kursi Tamu Sofa	Non Merk		Kayu/Busa	Pembelian	2013	standar	Unit	B	4	
178		0001 s/d 0002	Kursi Tamu Sofa	Olympice		Kayu/Busa	Pembelian	2013	standar	Unit	B	2	
179		0001 s/d 0003	Alat Alat Keamanan	CRESSI Star		Kain/Besi	Pembelian	2013	Stadar	Unit	B	3	
180			Scuba Diving										
181		0001	Gorden	Onna, Solar Screen ser 14		Kain Nilon	Pembelian	2013	Standar	Paket	B	1	
182		0001	Handy Cam	Sony		Campuran	Pembelian	2013	Standar	Unit	B	1	
183		0001	Jaringan Wiffi lengkap			Campuran	Pembelian	2013	Standar	Paket	B	1	
184		0001	Lubang Kertas	Spiral monaco		Besi	Pembelian	2013	Standar	Unit	B	1	
185		0002	Gerobak			Besi	Pembelian	2013	Standar	Unit	B	2	
186		0001	Brankas	Ichiban		Besi	Pembelian	2013	Standar	Unit	B	1	
187		0001 s/d 0002	Vacum Cleaner	Flexio II		Campuran	Pembelian	2013	Standar	Unit	B	2	
188		0001s/d 0002	Tiang Bendera 2 M x	Stenles		Besi	Pembelian	2013	Standar	Unit	B	1	
189		0001 s/d 0003	Dispenser	Uchida		Campuran	Pembelian	2013	Standar	Unit	B	3	
190		0001 s/d 0005	Kulkas	Sharp S3-M125		Campuran	Pembelian	2013	Standar	Unit	B	6	
191		0001	Locker	Krisbow		Besi	Pembelian	2013	Standar	Unit	B	1	
192		0005	Penampung Air	Tandon Profil Tank		Plastik	Pembelian	2013	1200 L	Unit	B	1	
193		0001	GPS	Garmin 62 S		Campuran	Pembelian	2013	Standar	Unit	B	1	
194		0002	Kereta Dorong/Troly	Krisbow Hand Pallet Truk 2 T		Besi	Pembelian	2013	Standar	Unit	B	2	
195		0001	Almari	Informa		Kayu	Pembelian	2013	Standar	Unit	B	1	
196		0001	Almari untuk sandang	Informa		Kayu	Pembelian	2013	Standar	Unit	B	1	
197		0002	Almari/Rak barang	Informa		Kayu	Pembelian	2013	Standar	Unit	B	2	
198		0001	Kendaraan Roda 3	Viar		Besi	Pembelian	2013	Standar	Paket	B	1	
199		0001 s/d 0005	Alat elektronik EWS	Rakitan		Besi	Pembelian	2013	Standar	Unit	B	5	
200		0001 s/d 0005	Struktur Pelindung EV	Rakitan		Besi	Pembelian	2013	Standar	Unit	B	5	
201		0001	Instalasi Jaringan	Rakitan		Besi	Pembelian	2013	Standar	Paket	B	1	
202		0001	Buku Data Hidrologi			Kertas	Pembelian	2013	Kwarto	Paket	B	1	
203		0001	Peta Digital Rupa Bumi Indonesia				Pembelian	2013		Paket	B	1	
204		0001	Citra Digital				Pembelian	2013		Paket	B	1	
205		0001	Pembangunan Gedung	Pusdalops		Material/Batu	Pembelian	2013	1.108 M	Paket	B	1	
206			Penyimpanan Peralatan										
			dan Logistik PB									1	
			- Gudang Peralatan						522 M			1	
			- Workshop						115 M			1	
			- Pusdalops						471 M			1	
207			Speed Boot	Rakitan				2014		unit	B	1	
208			Perahu Sekoci/Fiber	Rakitan				2014		unit	B	2	
209			Set Tool	Krisbow				2014		set	B	1	
210			Dongkrak	Krisbow				2014		unit	B	1	
211			Mesin Tik	Olympia				2014		unit	B	1	
212			Mesin Foto Copy	Canon				2014		unit	B	1	
213			Almari	Secureline Optima				2014		unit	B	7	
214			Almari Untuk	Lion				2014		unit	B	4	
215			Almari /Rak Barang	Lion				2014		unit	B	2	
216			Almari Arsip	Lion				2014		unit	B	1	
217			Filling Kabinet	Secureline Prima				2014		unit	B	10	
218			White Board	Master				2014		unit	B	2	
219			AC (Pendingin	Panasonic				2014		unit	B	1	
220			Papan Nama Instansi	Rakitan				2014		Paket	B	1	
221			Komputer_Server,Apl	Rakitan				2014		Paket	B	1	
222			Komputer/PC	Rakitan HAF				2014		unit	B	5	

1	2	3	4	5	6	7	8	9	10	11	12	13	15
250			Meja Kerja Pimpinan	High Point One Office				2014		bh	B	2	
251			Meja Kerja Personil	Pro Design				2014		bh	B	5	
252			Meja Makan	Olympic				2014		bh	B	1	
253			Kursi Kerja	Active				2014		bh	B	2	
254			Front Office	Rakitan				2014		Paket	B	1	
255			Kursi Tunggu	High Point AY 405 K				2014		unit	B	4	
256			Buku Perundang-	Kertas				2014		Paket	B	1	

**DAFTAR PERALATAN DAN PERLENGKAPAN PENANGGULANGAN BENCANA
PADA BADAN PENANGGULANGAN BENCANA DAERAH PROV. KALTIM
TAHUN 2016**

No.	Jenis Sarana dan Prasarana	Volume		Sumber Perolehan		Tahun Pengadaan	Kondisi			Ket.
				Jumlah	Instansi		Rusak	Sedang	Baik	
1	2	3		4	5	6	7	8	9	10
I	Kendaraan :									
1	Mobil Rescue Komando	1	Unit	1	BNPB	2011	0	0	1	
2	Mobil Rescue	1	Unit	1	BNPB	2010	0	0	1	
3	Mobil Ambulance	1	Unit	1	BNPB	2011	0	0	1	
4	Mobil Serbaguna	1	Unit	1	BNPB	2011	0	0	1	
5	Mobil Tangki Air WTP	3	Unit	1	BNPB	2010	0	0	1	
					1	APBN Pusat	2007	0	0	1
					1	Kemenko Kesra	2008	0	0	1
6	Mobil Dapur Umum	2	Unit	1	BNPB	2010	0	0	1	
					1	Kesbangpol Kaltim	2007	0	0	1
7	Mobil Tangki Air	1	Unit	1	BNPB	2012	0	0	1	
8	Mobil Komunikasi Satelit	1	Unit	1	BNPB	2012	0	0	1	
9	Mobil Toilet/MCK	3	Unit	1	BNPB	2012	0	0	1	
					1	APBN Pusat	2007	0	0	1
					1	Kemenko Kesra	2008	0	0	1
10	Motor Trail	4	Unit	2	BNPB	2010	0	0	2	
					2	BNPB	2012	0	0	2
11	Mobil Dalmas	1	Unit	1	BPBD Kaltim	2011	0	0	1	
12	Mobil Logpal (Panther)	1	Unit	1	BNPB	2013	0	0	1	
13	Mobil PMK (Roda 3)	1	Unit	1	BPBD Kaltim	2013	0	0	1	
II	Hunian :									
1	Tenda Posko : - Tenda Posko Lama - Tenda Posko Baru	1	Unit	1	BNPB	2010	0	0	1	
2	Tenda Pleton	6	Unit	3	APBN Pusat	2007	0	0	3	
					3	BNPB	2010	2	0	1
3	Tenda Regu	6	Unit	6	BNPB	2009	4	0	2	
4	Tenda Keluarga : - Tenda Keluarga Lama - Tenda Keluarga 4 x 4 m - Tenda Keluarga Baru	20	Unit	20	BNPB	2009	0	0	20	
		5	Unit	5	BNPB	2010	2	0	3	
		20	Unit	20	BNPB	2012	0	0	20	
5	Tenda Pengungsi	5	Unit	5	BNPB	2012	1	0	4	
6	Tenda Kanvas	3	Unit	3	BNPB	2009	0	0	3	
III	Alat Komunikasi :									
1	Rig Lengkap Antena	3	Unit	1	BNPB	2010	0	0	1	
					2	BNPB	2012	0	0	2
2	HT	16	Unit	1	BNPB	2010	0	0	1	
					5	BNPB	2012	0	0	5
					10	BPBD Kaltim	2009	10	0	0
3	SSB	2	Unit	2	BNPB	2012	0	0	2	
4	Wireless	2	Unit	2	BPBD Kaltim	2009	0	0	2	
5	Megaphone	2	Unit	2	BPBD Kaltim	2009	0	0	2	
6	GPS	3	Unit	2	BPBD Kaltim	2009	0	0	2	
					1	BPBD Kaltim	2011	0	0	1
IV	Perahu :									
1	Perahu Karet : - Kapasitas 8 orang - Kapasitas 10 orang - Kapasitas 12 orang - Kapasitas 10 Orang (Sillinger)	2	Unit	2	BNPB	2009/2010	2	0	0	
		3	Unit	3	BNPB	2009/2010	2	1	0	
		8	Unit	2	BNPB	09/10/2012	2	0	0	
					6	Kesbangpol Kaltim	2007	6	0	0
					1	BNPB	2012	0	0	1
					1	BNPB	2013	0	0	1
2	Body Speedboat (Fiber)	1	Unit	1	Kesbangpol Kaltim	2007	0	0	1	
	Speedboat (Fiber)	1	Unit	1	BPBD Kaltim	2014	0	0	1	
3	Body Speedboat (Fiber) + Mesin Suzuki 40 PK	1	Unit	1	APBN Pusat	2009	0	0	1	
4	Mesin Perahu : - 25 PK - 40 PK - 15 PK - 30 PK	6	Unit	3	APBN Pusat	2007	0	0	3	
					3	BNPB	2009/2012	0	0	3
		5	Unit	3	APBN Pusat	2007/2008	0	0	3	
					1	BNPB	2012	0	0	1
					1	BNPB	2013	0	0	1
		1	Unit	1	BNPB	2010	0	0	1	
		1	Unit	1	BNPB	2010	0	0	1	
5	Perahu Polyetelin Kap. 6 org + 12 Pelampung + 4 Dayung	2	Unit	2	BNPB	2013	0	0	2	
6	Perahu Ampibhi	1	Unit	1	BNPB	2013	0	0	1	
V	Genset :									
1	Krisbow 500 Watt	2	Unit	2	Kesbangpol Kaltim	2009	0	0	2	
2	Genset 1.2 KW	1	Unit	1	BNPB	2012	0	0	1	
3	Genset 10 KA	1	Unit	1	BNPB	2012	0	0	1	
4	Genset 5 KVA	2	Unit	2	BNPB	2013	2	0	0	
5	Genset Light Tower Portable Stamford	1	Unit	1	BNPB	2013	0	0	1	
VI	Alat Penerangan :									
1	Lampu Saklar	2	Unit	2	Kesbangpol Kaltim	2009	0	0	2	
2	Kabel Listrik	3	Roll	3	Kesbangpol Kaltim	2009	0	0	1	2 terpakai
3	Lampu Senter	10	Unit	10	BNPB	2010	7	0	3	
4	Solar Lamp (Lampu Penerangan)	7	Unit	7	BNPB	2012	0	0	10	
5	Solar Handle Lamp	40	Unit	40	BNPB	2012	0	0	40	
6	Senter HID Search Light	2	Unit	2	BNPB	2011	0	0	2	
		2	Unit	2	BNPB	2012	0	0	2	
VII	Water Treatment Portable	1	Unit	1	BNPB	2010	0	0	1	
		1	Unit	1	BNPB	2013	0	0	1	
VIII	Peralatan Lainnya :									
1	Fleksibel Tank Kap. 2000 Itr	2	Buah	2	BNPB	2011	0	0	2	
2	Fleksibel Tank Kap. 1000 Itr	2	Buah	2	BNPB	2011	0	0	2	
3	Mesin Pompa Air	1	Buah	1	BNPB	2010	0	0	1	
	Mesin Pompa Air + Pelampung	3	Buah	3	BNPB	2013	0	0	3	
4	Velbed	138	Buah	88	BNPB	09/10/12	20	0	68	
					50	BPBD Kaltim	2010	20	0	30
5	Pelampung	72	Buah	52	APBN Pusat	2007	27	0	25	
					20	BNPB	2009	10	0	10
6	Ransel	15	Buah	15	APBN Pusat	2007	10	0	5	
7	Kantong Tidur	15	Buah	15	APBN Pusat	2007	9	0	6	
8	Sepatu Boot	15	Psnng	15	APBN Pusat	2007	10	0	5	
9	Tali Karmantel Statik 11 mm panjang 200 m	2	Roll	2	Kesbangpol Kaltim	2009	1	0	1	
10	Tali Karmantel Dinamik 11 mm panjang 200 m	2	Roll	2	Kesbangpol Kaltim	2009	1	0	1	
11	Carabiner Screwgate	10	Buah	10	Kesbangpol Kaltim	2009	2	0	8	
12	Figure Of Eight	10	Buah	10	Kesbangpol Kaltim	2009	2	0	8	
13	Sit Hardness	10	Buah	10	Kesbangpol Kaltim	2009	2	0	8	
15	Tandu Evakuasi	10	Buah	10	Kesbangpol Kaltim	2009	5	0	5	
16	Trolley Perahu Fiber	2	Buah	2	Kesbangpol Kaltim	2009	0	0	2	
17	Ompreng	8	Lusin	8	Kesbangpol Kaltim	2009	2	0	6	
18	Rice Coker 10 Kg	2	Buah	2	Kesbangpol Kaltim	2009	0	0	2	
19	Tabung Gas	2	Buah	2	Kesbangpol Kaltim	2009	0	0	2	
20	Termos Nasi	5	Buah	5	Kesbangpol Kaltim	2009	0	0	5	
21	Sendok Makan	25	Lusin	25	Kesbangpol Kaltim	2009	12	0	13	
22	Tempat Sayur besar	3	Buah	3	Kesbangpol Kaltim	2009	0	0	3	
23	Compressor Super Shape 2 HP + mesin Robin 5 PK	1	Unit	1	BPBD Kaltim	2010	0	0	1	

1	2	3	4	5	6	7	8	9	10	11	12	13	15
	24	Tempat tidur PB	3	Buah	3	BPBD Kaltim	2010	0	0	3			
	25	Trolley Mesin Speed	10	Buah	10	BPBD Kaltim	2010	0	0	10			
	26	Trailer Perahu Karet	1	Buah	1	BPBD Kaltim	2010	0	0	1			
	27	Rak Perahu Karet	1	Buah	1	BPBD Kaltim	2010	0	0	1			
	28	Rak Tempat Barang	2	Buah	2	BPBD Kaltim	2010	0	0	2			
	29	Gergaji mesin (chainsaw)	2	Unit	2	BNPB	2013	0	0	2			
	30	Kursi	65	Unit	65	BPBD Kaltim	2012/2013	5	0	60			
	31	Meja	4	Unit	4	BPBD Kaltim	2012/2013	0	0	4			
	32	Dongkrak (kap. 2 ton)	1	Unit	1	BPBD Kaltim	2013	0	0	1			
	33	Trolley barang	2	Unit	2	BPBD Kaltim	2013	0	0	2			
	34	Papan tulis	4	Unit	4	BPBD Kaltim	2013	0	0	4			
	35	Tandon Air (kap. 1200 ltr)	6	Unit	6	BPBD Kaltim	2013	0	0	6			
	36	Peralatan SAR	1	Set	1	BPBD Kaltim	2014	0	0	1			